大公報
Ta-Kung-Pao
123 Connaught Road, C.
Hong Kong
督印人費彝民
經中國人民郵政登記認爲新聞紙類
廣東人民郵政管理局執照第十五號
第二萬零三百五十一號
今日出紙兩張半
零售港幣壹毫
每月本港三元外埠七元
地址 香港干諾道中一二三號 經理部電話 四八〇三六 編輯部電話 四八〇四六 電報掛號8778 廣州辦事處 惠吉西路二坊二號
干諾道中一二三號有利有限公司承印

僑胞停業停工誌哀 西爪哇軍警竟鎮壓

萬隆憲兵捕華僑並威脅要撤銷營業護照
印尼反動報紙妄圖抵賴慘殺華僑的罪責

【新華社北京七日電】印度尼西亞西爪哇許多城市的華僑在四日先後自動停業、停工，對芝馬墟的兩位華僑被慘殺表示哀悼，並且表示抗議西爪哇軍事當局製造的這次屠殺華僑的血腥罪行。有華僑停業、停工的城市包括萬隆、馬晉拉夜、德旺、打横、尖美士、井里汶、牙律等。

當地軍警對華僑的這一激於義憤的正當行動採取了鎮壓措施。在萬隆，憲兵出動捕人，甚至把有些華僑帶上手銬扣押在憲兵部。軍方並揚言要撤銷所有停業的商店的營業護照，入夜，街上布滿軍警和暗探，形成一片恐怖氣氛。在打横、尖美士、井里汶等市，當地軍警強迫停業的華僑開門營業。

另，五日，西爪哇各地華僑成羣結隊地前往被西爪哇軍事當局的軍警在七月三日開槍殺害的僑胞楊木妹和葉金娘家中弔唁。

【據中國新聞社北京六日電】在印度尼西亞陸軍中央情報部負責人森納約和西爪哇軍區司令部新聞官納瓦維·阿利夫就西爪哇軍事當局槍殺芝馬墟兩名華僑婦女的流血慘案發表了掩蓋事實眞相、妄圖抵賴罪責的謊言以後，印度尼西亞一些資產階級報紙像受到一根魔棒的指揮一樣，都在五日以首頁顯要地位刊載了這些謊言，並且別有用心地使用了許多歪曲事實、顛倒黑白的標題。它們反誣華僑「挑撥」和打算「奪取武器」，企圖欺騙人民，轉移視線，並繼續煽動排華情緒。

「印度尼西亞燈塔報」在首頁顯著地位所用的標題說：「華僑的挑撥惡化印度尼西亞和中國的關係」，「利用婦女來達到某種目的」；「他們的行動是極不負責的」。

「指南針報」在標題中也誣衊「華僑婦女被利用作爲實現某種目的的手段」和「華僑企圖奪取軍人的武器」。

「印度尼西亞火炬報」在標題中誣說：「華僑攻擊國家機器」，「挑撥以搞壞印度尼西亞和中國的關係爲目的」。

「獨立報」也在首頁特別顯著地位的標題中顛倒是非地說：「芝馬墟的華僑以石頭、木頭和瓶子攻擊國家機器」。

對印尼軍警慘殺僑胞的罪行 全國僑生憤怒抗議

要求印尼懲兇撫卹並停止迫害

【據新華社北京七日電】北京、天津、瀋陽、福州、廣州、上海、南寧、昆明、廈門、汕頭等地的歸國華僑學生，近日紛紛集會，嚴重抗議印度尼西亞西爪哇軍事當局槍殺華僑婦女的血腥罪行，要求印度尼西亞政府立即停止迫害、懲辦兇手、撫卹死難者家屬，釋放被捕華僑。

北京 北京大學、北京農業大學、北京工業學院、北京師範學院、北京歸國華僑學生中等補習學校的歸國華僑學生，都舉行了抗議集會。在北京歸國華僑學生中等補習學校的集會上，今年二月從芝馬墟回國的印度尼西亞華僑學生劉玉光說，在芝馬墟時，我家和受難者楊木妹家曾經兩次作鄰居。我從小就熟悉她，知道她是華僑小商販，依靠自己的辛勤勞動過日子，是一個很好的人。她對我們孩子，對印度尼西亞人民都十分善良，常常把省吃儉用節約下來的一點錢，幫助鄰居的印度尼西亞人民解決他們的困難。現在，正當她懷孕四月的時候，無辜地被槍殺了，印度尼西亞朋友們再也看不見這位好鄰居了。劉玉光對西爪哇軍事當局的暴行，表示強烈抗議，要求印度尼西亞政府懲辦兇手，保證不再發生類似事件。

廣州 最近被迫從印度尼西亞西爪哇回到廣州的歸僑學生，對西爪哇軍事當局慘殺華僑的罪行，表示十分憤慨。他們在五日下午分三處地方舉行抗議集會。在廣州市歸國華僑學生中等補習學校一千多名師生舉行的大會上，父母親還在西爪哇的歸國華僑學生謝雨妹說，今年元月，我們一家人受到西爪哇軍事當局的迫害，被抓去住了兩個月的集中營。我的父母親精神上受到嚴重打擊，回國時病倒了。現在，西爪哇軍事當局的排華活動更加變本加厲，殺害華僑婦女。對此，我要表示堅決抗議。廣州市歸國華僑學生中等補習學校的學生們，張貼許多張大字報，抗議西爪哇軍事當局殘殺華僑的罪行。

上海 在上海同濟大學歸僑學生舉行的集會上，從印度尼西亞芝馬墟歸國的學生陳淑蘭說，我的家現在還住在芝馬墟，我要將最近來信說，印度尼西亞有勢力集團在那裏沒收華僑財產，污辱華僑婦女，千方百計地阻撓華僑回國。現在，西爪哇軍事當局竟然殺害華僑婦女，這是絕對不能容忍的。

福州 福州市歸國華僑學生連日集會，強烈抗議西爪哇軍事當局殺害華僑的暴行。在福州市華僑中學六日舉行的抗議集會上，女學生林霞蒸說，西爪哇軍事當局槍殺華僑，並非出於偶然，而是敵視中國和印度尼西亞友好的有勢力集團蓄意製造的。印度尼西亞當局沒有任何理由推卸應負的責任。

廈門 今年三月，才從芝馬墟回國、在廈門市集美僑校學習的三十多位歸國華僑學生，六日也舉行抗議集會。歸國華僑學生江美振在會上說，我從小在芝馬墟長大。被西爪哇軍事當局殺死的楊木妹、葉金娘都是我的好鄰居。現在西爪哇軍事當局竟殺死這兩手無寸鐵的華僑婦女，這是令人難以容忍的。

南寧 在南寧的西南寧歸國華僑學生中等補習學校師生六日舉行的抗議大會上，副校長、印度尼西亞歸僑梅仲嫻憤慨地說，在反抗荷蘭帝國主義侵入印度尼西亞的鬥爭中，有不少華僑獻出了生命，現在那裏的大伯公廟裏，還留下成百個華僑犧牲者的靈位。現在，西爪哇軍事當局竟槍殺華僑，我不能不感到萬分憤慨。

林秀蘭悲憤控訴

葉金娘的女兒、天津大學學生
印尼反動派槍殺她母親使她悲痛欲絕

【據新華社天津六日電】被印度尼西亞西爪哇軍事當局殺害的華僑婦女葉金娘的女兒、天津大學學生林秀蘭，今天在天津市學生舉行的集會上悲憤控訴西爪哇軍事當局的血腥暴行。

昨天，林秀蘭正在天津拖拉機廠工地和工廠工人、技術人員聚精會神地研究着生產自動線的革新項目，就在她興高采烈地慶賀新的革新成果的時候，傳來了她母親葉金娘和她的叔祖母楊木妹被殺害的不幸消息。這一晴天霹靂，使林秀蘭悲痛欲絕。圍攏在她周圍的工人和同學們，個個義憤填胸，他們一面安慰林秀蘭，一面表示堅決抗議西爪哇軍事當局的血腥暴行。

在今天天津市三千多名學生（其中歸國華僑學生一千多名）舉行的集會上，林秀蘭控訴說：「我要向全世界愛好和平的人民控訴西爪哇軍事當局在印度尼西亞有勢力集團策動和支持下，無端殺害我親愛的母親葉金娘和叔祖母楊木妹的殘暴罪行。」她說，我的母親和叔祖母都是安分守己的華僑婦女，她們竟被西爪哇軍事當局開槍殺害，她們究竟有什麼罪過？

林秀蘭說，我的母親和居住在芝馬墟的華僑，絕大多數是居印度尼西亞幾代的辛勤勞動者，他們在繁榮印度尼西亞經濟方面貢獻了自己的力量，並曾經和印度尼西亞人民一起並肩反抗過荷蘭殖民主義者和日本軍國主義者，而現在，印度尼西亞有勢力集團卻百般迫害華僑，甚至槍殺我們的親人。而且現在他們卻百般抵賴，企圖逃避殺人罪責，眞是無恥到極點。我要求印度尼西亞政府根據我國黃鎮大使的抗議，嚴懲兇手，撫恤受難者家屬，立即釋放被捕華僑同胞，並立即停止一切迫害華僑的活動，保證我的家屬以及全體華僑生命、財產的安全。

兩千警察毒打反法西斯分子 意大利發生大血案 全國昨舉行總罷工

在羅馬示威時，警察打傷百餘人，內二十餘人重傷，並逮捕了六百多人。共產黨和社會黨議員各一人重傷。

【合衆國際社羅馬七日電】意大利總工會號召工會會員於今日舉行總罷工，作爲抗議西西里法西斯活動和排擠法西斯勢力的一項運動。

自昨夜羅馬發生大規模的騷亂以致九十多人受傷後，警察防區，這地是憤怒的羣衆向警察投擲的雞蛋石和碎片。意大利北部城市博朗尼亞、費那拉及勒根霍恩等地之後，羅馬舉行了十一小時的罷工。政府當局以「公共秩序爲理由」，繼續否認准許公衆示威。意大利總工會號召最大工業城米蘭於國際標準時間二十三時起舉行二十四小時罷工。

血案經過

【據新華社北京七日電】羅馬消息：意大利人民反法西斯鬥爭聲勢澎湃，昨天在羅馬舉行了萬人大示威，抗議當局禁止反法西斯集會。意大利當局調動兩千名警察進行血腥鎮壓。

意大利當局調動大批騎警和摩托警察鎮壓示威羣衆，製造了大規模的流血慘案。一百多人受傷，二十多個傷勢嚴重的人被送進醫院，其中包括共產黨議員奧迪西歐和社會黨議員波爾格塞。波爾格塞被送到衆議院時，渾身都是血。

警察還逮捕了六百多人，其中有四位共產黨議員，內有「團結報」負責人美格拉奧。警察的暴行激起示威者更大的怒火，他們萬衆一聲地高呼：「法西斯分子！」「謀殺分子！」示威者用雨點般的石塊向揮舞着出鞘的刀、棍棒、水龍和催淚彈和手榴彈進攻示威隊伍的警察還擊。

中印官員會晤

審查事實材料議程大綱已協議

【新華社北京七日電】根據一九六〇年四月二十五日中印兩國總理聯合公佈的規定而舉行的中印官員會晤，從六月十五日開始到七月六日已在北京舉行了十次會議。雙方在初步交換了關於工作範圍的意見之後，已經就審查、核對和研究支持各自政府立場的有關事實材料時所應遵循的議程大綱達成了協議。雙方官員目前正在進行關於邊界的位置和自然地形的第一項議程的工作，並就雙方所提供的邊界線的敍述作出澄清。

美玩空談裁軍騙局 人民日報揭其陰謀

帝國主義國家爲了高額利潤，爲了保持「威懾力量」，策劃進攻社會主義，鎮壓亞非南美民族民主運動，他們是不會放下屠刀的。

【中國新聞社北京七日電】人民日報今天發表題爲「不容美國玩弄空談裁軍的騙局」的社論說，站在保衛世界和平最前線的社會主義各國人民，必須保持高度的警惕，徹底揭露以美國爲首的帝國主義國家阻撓裁軍的陰謀，動員全世界人民起來堅決反對帝國主義國家的擴軍備戰活動，打擊美帝國主義稱霸世界的侵略政策和戰爭政策，才能迫使他們坐下來進行認眞的裁軍談判，有效地保證世界和平。

社論指出，三個多月來，以美國爲首的帝國主義國家，在十國裁軍委員會無休止討論的掩護下，玩弄擴軍備戰陰謀。它們一直用建立沒有裁軍的「監督」這類騙人的把戲來拖延談判。他們避開裁軍的實質問題，從來沒有表示過準備同意禁止和銷毀核武器及運載工具、撤出外國軍事基地、裁減和最後取消武裝部隊和常規軍備。西方國家代表，特別是美國的代表，一味爲它們的備戰活動、建立軍事基地作辯解。與此同時，以美國爲首的帝國主義國家卻在變本加厲地進行擴軍備戰活動，美國通過了侵略性的美日軍事同盟條約並且發出了瘋狂的戰爭叫囂。

社論接着舉出美帝國主義在最近期間的擴軍備戰活動和戰爭叫囂的一部分事實後寫道：以美國爲首的帝國主義國家，爲了壟斷資本集團的高額利潤，爲了保持它們的「威懾力量」，爲了策劃對社會主義的進攻，對亞洲、非洲、拉丁美洲各國民族民主運動的鎮壓，他們是不會放下屠刀的。因此，不管我們社會主義國家是怎樣努力爭取實現裁軍，以美國爲首的帝國主義國家總是要千方百計地進行阻撓和破壞的。事情很明白，社會主義國家方面沒有任何障礙；所有的障礙，都是來自侵略和好戰成性的以美國爲首的帝國主義國家。

社論繼續寫道：以美國爲首的侵略集團，是不肯接受全面徹底裁軍的建議的。全世界愛好和平人民，絕不能對美帝國主義抱有任何不切實際的幻想，絕不受帝國主義的欺騙。

社論指出，蘇聯和其他社會主義國家停止參加十國裁軍委員會的行動，進一步揭露了以美國爲首的帝國主義國家以裁軍的空談掩蓋擴軍備戰的欺騙陰謀。中國政府在致蘇聯政府的照會中，對蘇聯政府所採取的這一嚴正步驟，表示完全支持，並且贊同蘇聯政府準備繼續進行裁軍談判的主張。

社論最後說，中國政府和人民一貫主張普遍裁軍，我國將繼續同蘇聯和其他社會主義國家一道，爲爭取普遍裁軍進行不懈的努力。

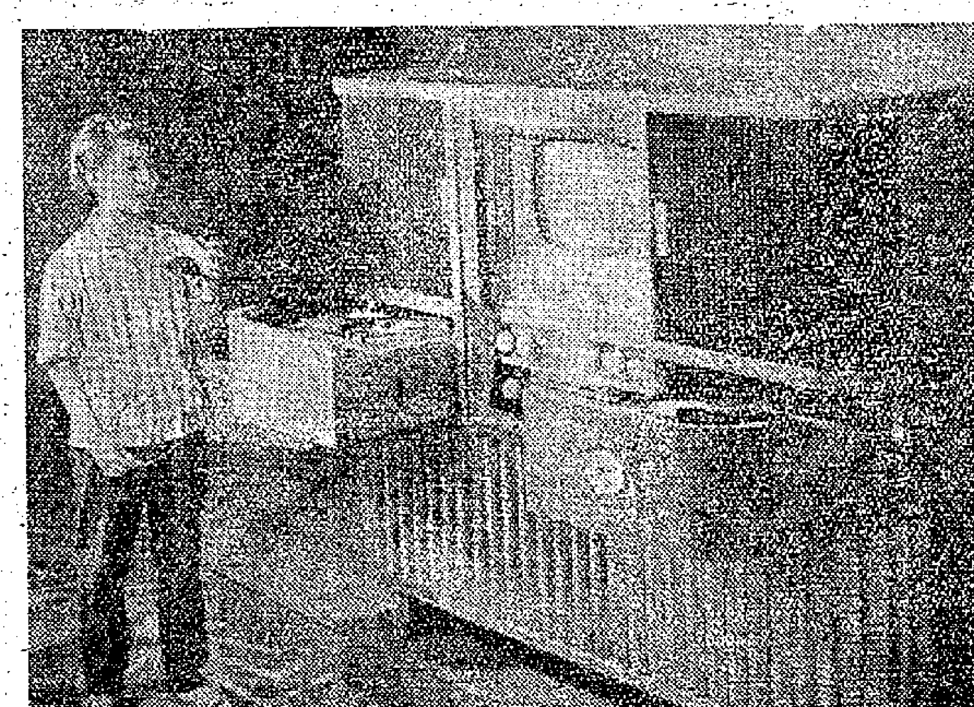

收音、電視、錄音、電唱四用聯合機 這是上海前近試製成功的新產品。機器上所有設備都是通過電鈕自動操作的，它的傳真度高，發音清晰而洪亮。（新華社稿）

斥香港時報

分清界線 揭穿它禍國害人的陰謀

·申大義·

在有關日本的問題上，香港時報已經發表了不少漢奸論調，爲美日侵略政策當馬前小卒。它公然歡呼日本軍國主義的復活，主張美日軍閥向祖國進攻，並對中日兩國人民反對美日軍約的正義立場，胡亂誣衊；故意將一些事例加以歪曲解說，企圖混淆視聽。爲了美日侵略者的利益，它不但鼓吹出賣祖國，而且對中日兩國人民的愛國表示，顯得極度仇視。

爲了中國人應有的尊嚴，爲明辨是非，伸張大義，我們要檢舉香港時報這種禍國害人的陰謀，叫它當衆現形，拿它來示衆。

大家都知道，美帝復活日本軍國主義，使它充當美帝在亞洲侵略體系中的第一號幫兇；而日本軍閥則想假借美帝的助力，重溫其「大東亞共榮圈」的舊夢。美日軍約規定日本兵可以出國作戰，它的適用範圍包括東南亞以至「中國的內地或蘇聯」。美國大量擴充日本的軍備，並進行核子武裝。日本國內戰犯都重新拿起屠刀，躍躍欲試。岸信介當張牙舞爪之際，還過問台灣問題，認爲不能「作爲一個內政問題」去解決；他說美日軍約的範圍要包括金門和馬祖在內。他到台灣訪問時，公然支持蔣介石「收復大陸」。其他戰犯如赤城宗德之流則說「中國與台灣是兩個截然不同的國家」，如藤山愛一郎於談到駐日美機侵犯中蘇領空問題時，叫囂美日軍聯合作戰。諸如此類的表示，在在顯示出，在美國卵翼下的日本軍國主義分子已經賊膽包天，魔爪四伸了。凡是有血性的中國人，對於日本軍閥如此狂妄跋扈，能不憤慨？在第二次大戰中，受過日閥侵凌的人民，創鉅痛深，對此豈能無動於中？

對於美日這種罪惡陰謀，首蒙其害的日本人民要反對，凡是被其侵略矛頭所指的中國人民以及亞洲人民要反對，凡是關心世界和平、反對侵略的人民都要反對，然而，自稱是中國人辦的香港時報的態度卻是：

大頌美日軍約——它說：「此次美日安全新約的訂立，擡高了日本的地位，約束了在日美軍的行動，對日本可說有百利而無一害」。

頌揚美國復活日本軍國主義——它說：「美國在戰後之扶持日本復興，用過很大的力量，也可以說如果沒有美方的助力，日本決沒有今日。至今日本的經濟與安全，仍都要仰恃於美國」。

狂捧大戰犯岸信介——它說，岸信介「是值得讚許的」，「……這種見識與魄力，是非常難能可貴的。日本民衆應該感念岸首相對於國家的貢獻與他個人重大的犧牲」。如果岸信介像香港時報所感覺的如此可以感念，日本人民還要進行鬥爭去鬥垮他嗎？

叫囂借日本軍閥之力進攻祖國大陸——它說：「政府（指蔣集團）反攻大陸，也自然希望自由世界任何一國和任何一種援助，這種援助，中共都會歪曲爲日本侵略，或者說成日本在美國指使下侵略中國」。

此外，香港時報的社評不止一次暗示，認爲「中共比日本更該反」，明目張膽，爲美日侵略者張目，鼓吹開門揖盜，引狼入室，其用心之險惡，其爲狀之卑劣，使秦檜、吳三桂之流復生，也要自歎不如！

不特此也，香港時報不以自己甘心投靠美日侵略者爲已足，而且還要仇視一切愛國與正義的活動。對於中國人民反對日本軍國主義復活與美日軍約，香港時報固然不說好話，連對日本人民反美反岸的運動，也極盡其污衊之能事。它一方面把日本人民所痛恨的賣國賊岸信介大捧特捧，同時把日本示威的人民指爲「暴民」、「暴徒」，指他們的愛國行爲爲「失掉理性」的「狂暴行爲」。

聽到香港各界人士表示反對日本軍國主義復活，反對日本壟斷資本進行經濟擴張，香港時報更如祖宗墳墓被掘，急得跳起來，亂指亂叫。它用了大量篇幅連天叫嚷，說什麼日本人民的代表團也在中國訪問，你們爲什麼在這裏反日；中共和日本還有貿易協定的關係，你們有些人參觀過日本商品展覽，報紙上登過日本廣告，你們爲什麼現在又來反對日本經濟擴張。

香港時報這一類不成其爲論點的「論點」，稍爲留心看看我們報上的言論與報道的，都會知道其不堪一駁。我們的態度一向就是反對美帝的侵略政策和戰爭政策，反對美國復活日本軍國主義，反對日本配合其侵略政策的各種色情有毒的文化滲透，反對爲日本軍事侵略打前鋒的日本壟斷資本的經濟擴張，以及與美日從事勾結爲其侵略政策服務的行徑。堂堂之陣，正正之旗，毫不含糊者也。這一立場，與日本廣大人民的立場毫無二致。中國人民完全同情日本人民在美日統治者壓迫下的處境，對於他們爭取和平，爭取民族獨立自由以及反對軍國主義與非法的軍約所進行的英勇鬥爭，完全支持。

根據這一立場，我們贊成什麼，反對什麼，是涇渭分明的。過去中國和日本方面是有過貿易關係，簽訂過幾次貿易協定，由於岸政府的破壞阻撓，堅持敵視中國政策，並企圖用發展對華貿易的空言，來愚弄日本人民，殺害日本人民的鬥爭情緒後，中國已將這種貿易關係加以停止。尤其是岸政府與美國搞出那個侵略性的軍約以後，這種貿易關係更無恢復的可能。美日軍約標誌着日本軍國主義的正式復活，標誌着美日侵略的陰謀具體化的新階段。在這之前與在這之後的形勢截然不同。過去可以存在的一些關係，今後就不一定可以存在，決沒有因爲過去做過的事情，今後就非做不可的道理。在你香港時報未猖狂誣衊我們言論之前，我們未加痛斥，還不等於以後都會放過你。對於一個人，在他惡跡未彰之前，加以寬容，寄以期待，原無不可；等到他公然作惡，則不再寬容而加以譴責，這正是嚴正的態度。總不能因爲過去寬容了他，以後便不許和他翻臉。

日本一些團體的代表帶着中日人民友好的願望來訪問中國，我們什麼時候都歡迎他們，這有什麼稀奇？甚至在過去大批來華訪問的日本人士當中，有個別是第二次大戰時的軍國主義分子，只要他今天反對軍國主義復活，我認爲也一樣應該受到歡迎。我們如果指摘某些人的漢奸行徑，並無意指摘他過去的行徑，除非他今天參與美日的侵略陰謀，甘心爲美日做害人的勾當。

香港時報的手法是把這些區別混淆，故裝胡塗，把日本人民與日本軍國主義混爲一談，把美日軍約簽訂前後的不同情況混爲一談，抹煞界線，歪曲事實，亂發謬論，妄想愚弄讀者，以遂其認賊作父、賣國害人的陰謀。現在讓我們來揭穿它，打出它的原形來示衆。

洲際交通有新工具 火箭載人爲期非遙

蘇專家談蘇火箭準確性

【新華社北京七日電】據塔斯社訊：蘇聯著名科學家波克羅夫斯基六日在「消息報」上發表文章說，「可以認爲，蘇聯不僅正在迅速接近於實現宇宙旅行，而且迅速接近於利用火箭從事人的洲際飛行」。

他這篇文章綜合評論了蘇聯在七月五日成功地發射強大的多級火箭和六月間進行的把動物送入宇宙並使它們安全返回地面的實驗。他說，「比較強大的火箭今後可以加入地球上的運輸系統，用來在幾十分鐘內把乘客和貴重貨物從地球上任何一個地點送到其它任何地點」。

他認爲，這樣的飛行所需的時間不多於大城市中電車或公共汽車交通所需的時間。例如，從里加飛往聖地亞哥或從新西伯利亞斯到南極洲沿岸所需的時間，只不過等於莫斯科市民從郊區到莫斯科大學所需的時間。

波克羅夫斯基強調指出，保證火箭飛行的自動裝置的工作是準確可靠的。七月五日發射的火箭的倒數第二級準確地落入太平洋中預定地點，在預定時刻起飛和到達，都證明了這一點。

決不容許對我僑胞進行迫害和屠殺

李德全

瘋狂暴行令人髮指

晴天霹靂，從印度尼西亞傳來了屠殺華僑的驚人消息：爲了強迫華僑遷移，印尼西爪哇軍事當局竟然在芝馬墟向手無寸鐵的華僑婦女用機關槍掃射，楊木妹中彈當場身死，腹中尚有四個月胎兒；葉金娘身中七彈，臥地呼救，軍警不准救護，直到半小時以後才准華僑將她運往醫院，結果，葉金娘在途中死去……

這是何等令人髮指的瘋狂暴行啊！尤其令人憤慨的是，這種駭人聽聞的排華暴行，竟然發生在與中國友好的國家裏。殺人犯們肆無忌憚，竟用對待敵人的手段來對待友好國家的僑民，甚至不惜製造流血慘案。他們的行爲嚴重損害了中國和印度尼西亞兩國的共同利益，嚴重傷害了中國民族的尊嚴，不能不引起我國六億五千萬同胞的無比憤怒。

做爲一個婦女和母親，做爲一個被害者的同胞，對西爪哇軍事當局這一屠殺華僑婦女的血腥暴行，我從內心深處感到難以抑制的悲憤。它違反了起碼的人道原則，背離了國際準則。世界上一切愛好和平和主持正義的人們，都不能够容忍這一罪行。

一再違反停止迫遷的諾言

大家知道，爲了謀求華僑問題的合理解決，我國政府一再做出建設性的努力，向印尼政府提出合情合理的建議，充分表現了維護兩國之間友誼的誠意。但是，在印尼有勢力集團的策動和支持下，反華排華活動卻日益變本加厲，迫害華僑的範圍更加擴大，手段也更加殘暴。人們清楚地記得，在去年底和今年初西爪哇第一次武力迫遷中，當地軍事當局曾出動大批軍隊、警察、憲兵，以鳴槍、毒打、凌辱等殘暴手段對付我國僑民，出現了強拖病人和孕婦上車、調戲婦女、毆打老人，甚至造成流血事件。使成千上萬華僑扶老攜幼，流離失所，痛苦萬分。在這以後各地迫遷並未停止，而且排華活動已由鄉村擴大到城市，由經濟領域擴大到文化領域，有關當局採取了取締城市華僑手工業和小手工業、迫害城市華僑居民、無理封閉和徵用華僑學校、拒發華僑報紙等一系列排華措施。而當受迫害後無以爲生的華僑要求返回祖國的時候，又竟然遭受到種種刁難和阻撓。迄至今日，這種反華排華的活動更發展到對手無寸鐵的婦女、甚至對孕婦進行慘無人道的屠殺。我們不禁要問：難道這種做法能有利於合理解決華僑問題，能有利於維護兩國人民的友誼麼？印尼有勢力集團爲什麼對危害印尼民族利益的帝國主義畏若鬼神，而對友好的社會主義中國的僑民如此狠毒呢？我們還不禁要向印尼政府提出責問，你們一再提出的停止迫遷的諾言，爲什麼不能付之行動？

多少華僑血汗流在印尼土地上

在印度尼西亞的土地上，華僑從未吝惜過自己的血汗。他們具有我國勞動人民的優良品質：勤勞、勇敢；他們用自己的雙手，同印度尼西亞人民一起爲開發和繁榮印度尼西亞的經濟，世世代代的流血流汗，作出了不可抹煞的貢獻。當印度尼西亞人民爲爭取民族獨立，對殖民主義侵略者進行英勇鬥爭的時刻，他們和印度尼西亞人民並肩作戰，在共同的鬥爭中結下了血肉相連的友誼。成千上萬的華僑爲了印度尼西亞的獨立和繁榮流盡了自己的鮮血，付出了自己的生命。例如在印尼獨立後反對荷蘭殖民主義進攻的時期，許多華僑婦女曾積極組織和參加了「戰時服務團」，出入戰場，救死扶傷。在茂物的華僑和紅十字會的工作人員，就曾冒着侵略者的砲火，英勇搶救過印度尼西亞革命軍的傷員。誰會料到：就是這些爲印度尼西亞的獨立和繁榮付出了自己血汗的廣大華僑，今天卻遭到了印度尼西亞軍事當局的迫害和屠殺，甚至在華僑婦女中彈臥地求救的時刻，竟公然拒絕給以救護。他們以殖民主義者對待印尼人民和華僑的手段，來對付印度尼西亞人民的忠誠朋友——華僑，這種以怨報德、忘恩負義的行徑是多麼可恥！

中國和印尼人民的友誼破壞不了

中國人民已經站起來了。偉大的祖國是國外華僑的有力靠山。我們決不能坐視海外的骨肉同胞被人任意迫害、凌辱、屠殺。迫遷和迫害華僑的一切罪行必須立即制止；殺人的兇手必須加以嚴懲。中國和印度尼西亞兩國人民的深厚友誼是任何人破壞不了的。西爪哇軍事當局犯下的血腥罪行，只能在中國和印度尼西亞人民的面前、在全世界人民面前，更清楚地暴露了他們自己和支持他們作惡的帝國主義和印尼有勢力集團的眞面目。他們的一切罪惡企圖和行動，都必將遭到徹底失敗。

蘇聯就裁軍問題照會我國 詳述西方阻撓談判經過

聯大一致通過蘇聯建議 組會商討全面徹底裁軍

蘇聯政府一九六〇年六月二十七日致中華人民共和國政府的照會全文：

蘇聯政府認為有責提請中華人民共和國政府注意裁軍談判中所形成的顯然令人不能滿意的狀況。這個談判是近幾個月來根據聯合國大會的決議於十國委員會中舉行的。蘇聯政府就這一問題向世界各國政府發出呼籲，因為蘇聯政府意識到裁軍是擺在世界各國——無論是處於世界任何地方的大國或小國面前的最迫切的和最重要的問題，並且也意識到繼續進行軍備競賽最終將會導致全體人類的悲慘後果。

中華人民共和國政府知道，去年九月，蘇聯在聯合國提出了裁軍計劃；這一計劃的實現，將會使消除進行戰爭的一切手段，從而將會確保鞏固的世界和平。

在蘇聯提出了蘇聯的建議後，聯合國大會於一九五九年十一月二十日一致通過了一項決議，號召各國政府竭盡全力謀求就全面徹底裁軍問題達成建設性的解決。這會使人有理由希望，在裁軍的事業中終將取得真正的成果。

蘇聯以身作則首先裁軍 使十國談判有良好前提

必須強調指出，蘇聯不僅提出了一個指出了徹底解決裁軍問題的明確途徑的計劃，而且還為裁軍事業作出了重大的實際貢獻。蘇聯並沒有等到簽訂國際裁軍協定，就於一九六〇年初通過了再次單方面大量裁減本國武裝部隊三分之一的決定。目前，這一決定正在實施中。這樣，蘇聯就為促使聯合國大會關於裁軍的決議得到實現和為十國委員會進行有成效的談判創作良好的前提而做到了它所能作的一切。

然而，令人遺憾的是，十國裁軍委員會的談判卻辜負了各國人民對它所寄予的希望。造成這一情況的原因是什麼呢？

西方只談監督避言裁軍 閹割和葬送了聯大決議

正如談判的整個過程所表明的那樣，原因在於，美國政府和同美國一致行動的其他西方國家政府不願意就實現有關裁軍的任何現實措施達成協議。與此相反，它們強使委員會討論它們關於沒有裁軍的監督和視察的建議。這樣，參加十國委員會的西方國家所力求的就不是像蘇聯和其他社會主義國家所建議的那樣，在國際監督之下進行裁軍，而是對軍備進行監督。要知道，對軍備可以進行任何的監督，然而，戰爭的威脅絲毫也不會由此而減少。不僅如此，對軍備進行監督只會增加各國之間的疑懼心理並使各國之間的關係尖銳起來。沒有裁軍的監督，這是偵察和間諜活動，這是任何一個關心保障本國人民安全利益的政府所不能同意的。在一九五九年十一月投票贊成了聯合國大會關於全面徹底裁軍的決議之後，西方國家在十國委員會中，實際上卻盡力閹割和葬送聯合國的這一決議。

堅持監督蘇聯宇宙火箭 不願取消外國領土基地

美國和其他西方國家代表在十國委員會中所採取的立場十分清楚地表明，如果說這些國家——北大西洋公約組織成員國——也想通過裁軍談判來取得某些實際結果的話，那麼，這只能是對他們和他們所領導的軍事集團提供單方面的軍事利益的結果。否則，對於下面這一事實又當如何估價，比如美國特別堅持要求對蘇聯佔有公認優勢的武器——軍用的宇宙火箭建立監督，而與此同時，卻對取消他們在臨近蘇聯和其他愛好和平的國家的邊境所建立的軍事基地一事連聽都不願意聽。這種毫不容讓的和顯然惡劣的態度不能不對達成裁軍協議造成新的障礙。

為了在解決裁軍問題的事業中求得轉折，蘇聯政府發表了它於一九五九年九月在聯合國大會上提出的計劃，並為巴黎高級會議準備了關於全面徹底裁軍問題的新建議。

蘇聯提出迎合西方建議 西方馬上後退避而不談

蘇聯在一系列重要問題上迎合了西方國家的意願，特別是完全考慮了法國關於首先禁止和銷毀核武器運載工具的希望。儘管蘇聯在裁軍的第一階段就禁止和銷毀運載核武器的運載工具方面佔有優勢，蘇聯仍然聲明它願意在裁軍的第一階段就禁止和銷毀運載核武器到達目標的一切工具，其中也包括洲際導彈和遠程火箭，並同時建立相應的國際監督。

蘇聯一向主張立即採取旨在消除火箭——核戰爭的威脅的措施。正因為這樣，蘇聯政府才提出了無例外地銷毀原子和氫武器的一切運載工具，同時取消在外國領土上的軍事基地，並從這些領土撤退外國軍隊。這些措施的實現，實際上就會使原子進攻成為不可能。

但是，在蘇聯提出了關於銷毀一切核武器運載工具的建議之後，十國委員會的西方參加國就後退了。

推遲取消軍隊常規武器 蘇聯一同意西方又反對

關於裁減武裝部隊和常規軍備的情況也並不比這好些。例如，當蘇聯建議在裁軍計劃的第一和第二階段就裁減和取消武裝部隊和常規軍備時，西方國家就表示反對。考慮到西方國家自己的願望，蘇聯在新建議中擬議把這一措施移至全面徹底裁軍計劃的第二和第三階段中來實現。但是西方國家又反對了這一建議。

為了迎合西方國家的願望，蘇聯在其新建議中詳細地闡述了有關對裁軍措施組織有效的國際監督的願望。蘇聯政府還考慮了蘇聯的談判對方所提出的關於在全面徹底裁軍的條件下維護和平和安全的措施的意見。

蘇聯再提出裁軍新建議 西方竭力迴避實質討論

由於美國政府的過錯而使高級會議的舉行成為不可能以後，蘇聯在六月二日向各國政府發出的關於裁軍的新建議，得到了全世界最廣泛的支持。這一建議得到了所有社會主義國家政府的完全支持。這一建議也受到了許多其他國家政府的肯定的對待，這些國家政府首腦對蘇聯部長會議主席尼·謝·赫魯曉夫今年六月二日信件的答覆正說明了這一點。

所有各國，包括西方國家在內的社會各界人士把蘇聯政府的新倡議看成是蘇聯盡力要求達成裁軍協議的又一個證明，看成是能使裁軍問題得到解決的新的、重要的建設性的步驟。

那麼參加十國裁軍委員會的西方國家是如何對待蘇聯的新建議的呢？

美國和其他西方國家不僅一步也沒有迎合蘇聯的立場，反而竭力迴避對蘇聯的新建議進行實質性的討論。而蘇聯的新建議廣泛地考慮了西方國家本身的意願。不但如此，他們在無限期地拖延和拒絕討論裁軍問題實質的同時，公然採取了破壞十國裁軍委員會談判的方針。

西方毫無任何裁軍意願 使到十國委會未獲結果

這樣，西方國家的立場就必然使十國委員會的工作不會獲得任何結果。

在這種情況下，蘇聯部長會議主席尼·謝·赫魯曉夫以個人名義寫信給英國、法國、美國、意大利和加拿大五國的政府首腦，呼籲他們要以極其認真的態度來研究在十國委員會中所形成的局面。蘇聯政府首腦提請上述國家政府注意所形成的不可容忍的局面，即被授權研究現代國際關係中最重要和最刻不容緩的問題的委員會，長期以來停滯不前，不能解決任何一個裁軍的實際問題。

西方利用談判作為幌子 一再加緊致力擴軍備戰

西方國家，首先是美國，與在十國委員會中談論裁軍的同時，卻一再致力於加緊軍備競賽，簽訂新的軍事條約和強化北大西洋條約組織、東南亞條約組織、中央條約組織和其他侵略性軍事集團的活動。這些行動非常明顯地說明，十國委員會的西方成員國的立場，實際上已服從於美國的侵略性的對外政策方針的任務，這種侵略性的對外政策十分自然，蘇聯政府不能讓蘇聯參加十國委員會一事變成向各國人民掩蓋西方國家同裁軍毫無共同之處的真實行動的幌子，而蘇聯對裁軍的真誠願望是眾所周知的。

蘇聯被迫停止參加空談 請求提交聯大例會討論

蘇聯和參加十國委員會的其他社會主義國家面臨這一事實：參加這一委員會的西方國家顯然不願意就裁軍問題進行認真的談判並解決裁軍問題。這就產生了一個自然的問題：能否允許利用關於裁軍這樣一個對各國人民如此重要的問題的談判，更確切地說，利用這種談判的假象作幌子，來掩蓋某些西方國家的軍國主義集團奉行的備戰政策和加緊軍備競賽的政策。因此，蘇聯政府不能容忍十國委員會被用於這種目的，因為容忍這一點，就等於參與欺騙人民。因此，蘇聯政府已停止參加十國裁軍委員會徒勞無益的爭論，並請求聯合國秘書長把裁軍問題及在執行聯合國大會一九五九年十一月二十日關於這個問題的決議過程中所形成的局勢的問題提交聯合國大會例會討論。

如能促進認眞有效審議 蘇聯仍願準備參加談判

蘇聯過去是、現在仍然是各國之間進行裁軍談判的一貫的擁護者，它今後仍將準備參加談判。但是，它主張進行能夠促進認真的和有成效的審議裁軍問題的談判，而不是無謂的辯論。

蘇聯仍然認為，社會主義國家和西方國家代表在談判中的對等代表制是有助於順利審議裁軍問題的因素。同時也產生了除參加十國委員會的國家以外，為了事業的利益，吸收某些其他國家參加談判的問題。

蘇聯政府表示希望，在下屆聯合國大會上，即在曾經通過了關於全面徹底裁軍決議的會議上，將裁軍問題進行討論，將促使裁軍的崇高思想最終成為具體現實。

世人大多數都渴望裁軍 希望擺脫沉重軍費負擔

裁軍問題涉及到大小各國人民的切身利益，以及各個國家的切身利益，不管這些國家所確立的社會關係和生活方式如何。國際局勢朝着那個方向發展——是朝着和平還是朝着戰爭發展，將取決於這一問題的解決。正是因為這樣，世界絕大多數人民才都渴望裁軍。蘇聯政府深信，在我們的時代裏，裁軍不僅是切身必需的，而且也是完全可能的，如果對此能夠作出應有的努力的話。

對於某些西方國家在裁軍的道路上所設置的阻撓和人為的障礙再也不能容忍。全世界的人們都希望在不為自己未來擔憂的情況下生活，希望擺脫還在自己肩上的沉重的軍費負擔。他們有權期待各國政府能夠找到新的途徑，至於蘇聯政府，那麼它將不減弱自己的努力，以促進停止軍備競賽和使人類永遠擺脫毀滅性戰爭的威脅。

蘇聯政府希望，中華人民共和國政府對本照會中所表示的意見會給予應有的注意並為裁軍這一偉大和人道的事業給予協助。【新華社莫斯科六月電】

憤怒抗議削減蔗糖進口 古巴反美潮愈高

全國人民動員粉碎美威脅 糖業工會為接管美糖廠做好了準備

【據新華社哈瓦那六日電】古巴全國人民正在動員起來，以便徹底粉碎美帝國主義威脅和干涉古巴的罪惡計劃。

抗議美國以削減進口古巴糖來威脅古巴的怒潮在全國洶湧澎湃。這幾天來，曼薩尼羅、比那爾德里奧與其他許多城市都舉行了反對美帝國主義的抗議集會。聖格拉、包塔、吉內斯和其他城市裏，在居民中組織了保衛革命委員會。在關塔那摩，四日舉行了有二萬五千人參加的盛大集會，工人、農民和其他階層的代表在會上一致譴責美國的經濟侵略，表示支持政府接管帝國主義煉油廠。

從全國各地向首都發來了無數的電報。美國的大西洋海灣糖廠的工人在電報中說：「我們要求革命政府接管大西洋海灣糖廠。寧可取消（美國進口古巴糖的）份額，也不當奴僕！」奧連特省維多利亞納斯兩處多農民在電報中說，他們決心為保衛國家主權而做出最大的犧牲。卡馬圭省建築工會的電報說：「我們認識到，對於帝國主義的威脅，必須採取直接的行動，以接管來對付帝國主義的狂妄無理！以古巴全國人民的團結來回答（美國）削減食糖份額的威脅！」

全國糖業工人聯合會執行委員會做出的決議說，在古巴的三十七個美國糖廠的工人已經做好了準備，以便執行政府一旦認為應該把這些企業收歸國有或者加以沒收的決定。全國糖業工人聯合會同時決定在九月舉行聲勢浩大的集會，表示支持政府將要採取的措施。

古巴工人聯合會組織書記赫蘇斯·索托說，如果說美國國會給了艾森豪威爾以削減我們食糖份額的權力，那末我們古巴工人則給予政府全權來採取一切它認為有必要採取的措施。

在尼加拉瓜訓練僱傭軍 美國加緊侵略古巴

加勒比地區空軍司令及聯邦調查局特務到尼加拉瓜活動

【新華社北京六日電】據拉丁美洲通訊社五日自烏拉圭首都蒙得維的亞報道：尼加拉瓜國立大學學生會主席華金·索利斯·皮烏拉揭露，對古巴革命進行的一次武裝侵入正在準備中。他說，這次侵略計劃是根據美國聯合果品公司、美國國務院以及尼加拉瓜統治者路易斯·索摩查、危地馬拉統治者米格爾·伊迪戈拉斯·富恩特斯和多米尼加統治者拉斐爾·特魯希略之間簽訂的協定制定的。

這位尼加拉瓜大學生領導人說，進入尼加拉瓜的古巴戰爭罪犯日益增多，有一批古巴戰犯和其他國家的僱傭軍正在尼加拉瓜的科約特佩堡受訓，他們在加緊準備侵攻古巴的軍事活動。

皮烏拉揭露說，美國加勒比地區空軍司令斯特朗納將軍不久前訪問了尼加拉瓜，他是在同美國駐尼加拉瓜大使托馬斯·惠倫和其他當地人士進行會談之後才離開的。他說，「（美國）聯邦調查局特務、陰謀活動的領導人之一朱耳斯·杜波依斯上校也到過尼加拉瓜」。

皮烏拉說，我們要保衛古巴，因為古巴正在反對在我國壓迫我們的暴政：美國壟斷勢力。

卡斯特羅斥美愚蠢

美國可以減削古巴蔗糖進口 但是絕不可以動搖古巴革命

【美聯社哈瓦那七日電】古巴總理卡斯特羅七日上午說，美國削減古巴糖的輸美份額，是在仇恨、醜惡、瘋狂和愚蠢之中作出的。

卡斯特羅在一項冶金工作者舉行的秘密會議上發表演說。這次演說對美國進行了另一次熱辣辣的攻擊。無疑的，這是受美國總統宣佈削減古巴糖份額的刺激而發出的。

卡斯特羅預定要在七月八日晚和十日分別在大規模的群眾大會上，再度發表演說，號召民眾面對美國的侵略團結起來。

卡斯特羅在七日上午的演說中，要求拉丁美洲國家和古巴一起，為「反對美國壟斷統治而鬥爭」。他曾間接地提到，古巴食糖市場可以從美國移到墨西哥、菲律賓、秘魯和巴西去」。他怒吼地說：「美國減購古巴糖絕不能動搖古巴革命。相反，古巴將在其他被美國剝削的拉丁美洲人民面前，顯示了她——古巴依然能夠單獨地大踏步前進！」

美貸款給日本 五千二百萬元

【新華社北京七日電】華盛頓消息：七日美國進出口銀行宣佈貸給日本總數為五千二百萬美元的兩筆貸款。其中四千萬美元的一筆貸款規定用來購買美國棉花。

【法新社莫斯科七日電】塔斯社報導：該社駐華盛頓記者發來的消息說，艾森豪威爾削減古巴糖入口的決定，是「美國壟斷財閥對古巴革命政府明目張膽地施加經濟壓迫的行為」。

這一報道是蘇聯第一次對美國措施的評論，報道說，艾森豪威爾在宣佈美國這一決定時，竟說這是按照「保證美國的國家利益」而作出的措施。

中日貿易全部經過

編者註 在美帝扶植之下，日本軍國主義正在重起，這是世界人民，尤其中日人民普遍關心的問題，而本港香港時報竟顛倒黑白，為美日好戰份子塗脂抹粉。

為了駁斥香港時報的荒謬論點，本報特組織一系列資料性文章，將真實情況介紹給讀者，以便參考。第一篇「日本軍國主義野心暴露」已在昨日專刊中刊出，今天這一篇全面介紹中日貿易協議締結與中斷的經過。

（國際資料）

中國國際貿易促進會為滿足日本民間團體的貿易要求，在一九五二年到一九五八年之間，曾與日方締結了四次貿易協定。前三次協定（一九五二——五五）執行時，已經受到日本反動官方的多方阻撓，貿易數額均未能全額實現。至一九五八年第四次協議簽訂之時，戰犯岸信介已於前一年登台執政，協議從一開始就遭到日本軍國主義集團的破壞。岸信介不但縱容暴徒撕毀中國國旗，他本人也不斷叫囂，公開發表敵視中國人民、企圖向外擴張的言論。在這種情況之下，我國政府停止簽發對日貿易許可證，進行了六年的中日貿易於是中斷。現在將四次貿易協定的簡單經過介紹如下：

第一次協定

第一次中日貿易協議是一九五二年六月一日在北京簽訂，協議規定每方購入與售出的金額各為三千萬英鎊。

中國國際貿易促進委員會主席南漢宸與日本出席國際經濟會議代表高良富、日本中日貿易促進議員聯盟理事長帆足計、中日貿易促進會代表宮腰喜助，為促進中日人民間貿易，經雙方商討後，在平等互利的基礎上達成協議。協議規定在半年內執行，如到期貿易額尚未全部完成，經雙方同意酌量延長。

協議中規定：經雙方同意以同類物資互相交換，雙方輸出之商品分類及其所佔總值之百分比是：由中國輸出：甲類佔總值百分之四十，乙類佔總值百分之卅，丙類佔總值百分之三十。由日本輸出：甲乙丙三類各佔總值的百分比也是如此。

由於當時的吉田政府不為日本經濟利益着想，追隨美國政策，對中國貿易進行種種阻撓，因此協議實際上只執行了貿易總額六千萬英鎊的百分之五點零五。

第二次協定

第二次中日貿易協議是一九五三年十月二十九日在北京簽訂的，貿易額也為各三千萬英鎊。由中國國際貿易促進委員會與日本「國會議員促進日中貿易聯盟」代表團為加強中日兩國人民間的友誼，根據平等互利的原則並以第一次貿易協議為基礎，經商討後達成協議。有效期限為一九五四年十二月卅一日止。雙方各自輸出的物資也各分三類，每類在總額中所佔的百分比雙方相等。

第二次中日貿易協議雖然由於中日有關方面的不懈努力，執行情況有了改進，但也只達到貿易總額的百分之三十八點八。

第三次協定

第三次中日貿易協議是一九五五年五月四日在東京簽訂的，貿易總額各為三千萬英鎊。由中華人民共和國訪問日本貿易代表團同日本國際貿易促進協會和日本國會議員促進日中貿易聯盟為發展中日兩國之間的貿易，加強中日兩國人民之間的友誼，根據平等互利的原則，經過協商後達成協議。

協議自簽字之日起生效，有效期一年。

協議規定：根據同類物資相易的原則，雙方輸出的商品各分為三類，每類在總額中所佔的百分比，雙方相等。

協議簽訂後的第一年，執行了貿易總額的百分之六十七；第二年——也就是協定延長的一年間，達到百分之七十七。

第四次協定

第四次中日貿易協議和它的備忘錄，是一九五八年三月五日在北京簽字的。規定雙方輸出輸入的總額各為三千五百萬英鎊。中國國際貿易促進委員會同日本國會議員促進日中貿易聯盟、日本國際貿易促進協會和日本日中輸出入組合，為進一步促進中日兩國間貿易的發展，加強中日兩國人民間的友誼，根據平等互利的原則，經過協商後，達成協定。協定有效期為一年。

雙方輸出的物資分為兩類，每類在總額中所佔的百分比，雙方相等。

協定內言明，雙方同意，互相在對方國家設置常駐的民間商務代表機構。

但是，日本首相岸信介為了討好美國和蔣介石集團，公然破壞中日貿易協定，並且對中國進行惡意和侮辱性的攻擊。對於這種挑釁行為，中國人民感到極大憤慨。岸信介在表面上表示願意擴大中日貿易，其實是企圖從中國撈取經濟實惠，他既不要平等互利，也不要中日友好，他使用的是兩面三刀的政策，還妄想把中國變成日本的「市場」。因此，他不承認我國商務代表機構有權懸掛本國國旗。他還在長崎放縱暴徒侮辱中國國旗，並且親自帶頭進行篇眾擴發表汙衊和攻擊中國的言論。他說他們的立場「是要把貿易和政治分開」，每當他們提到中日貿易問題的時候，他們就趕忙表明他們「不承認中國」，說要把中日貿易聯系到他們同台灣蔣介石集團的關係以及其他國際關係（其實就是指同美國的關係）進行考慮。

岸破壞貿易條件

岸信介竟敢不承認中華人民共和國是獨立國家，他直接操縱、包庇暴徒侮辱中國國旗。岸信介以為中國非同日本做生意不可。而沒有貿易協定，可能更便利於他把日本壟斷集團的意志強加於中國。

一九五八年五月八日，中國五金進口公司和中國礦產公司電告正在日本談判的訪日代表團。電文內說：「中日兩國人民間在平等互利和友好基礎上進行貿易的條件已被岸信介政府徹底破壞。」電文中並稱，已接政府通知，「在中國人民的要求下，中國政府已停止簽發對日進出口許可證」，因此代表團立即回國。

首都兒童的夏季生活

夏季生活開始了，首都各游泳場所都已開放。在北京什剎海游泳場的兒童游泳池畔，兒童們在水中嬉戲。（新華社記者黃景達攝）

世界羣雌爭寶座 意國小姐最上鏡

【美聯社弗羅列達州邁阿密灘七日電】一九六〇年世界小姐選美中，意大利小姐達尼娜·貝安琪已獲選為最上鏡頭的小姐。這次選舉是在採訪選美消息的新聞記者們中進行的。

貝安琪小姐十八歲，五呎八吋高，金髮碧眼，生長在羅馬。

在波羅的海地區 西德進行戰爭準備

建造軍艦潛艇及裝備核武器

【新華社柏林七日電】德意志民主共和國政府分別照交蘇聯和其他波羅的海沿岸國家政府一份照會，揭露西德在波羅的海地區進行戰爭準備。

照會指出，西德統治集團已使西歐聯盟作出決議，允許西德建造排水量為五千到六千噸的軍艦和排水量達一千噸的潛水艇。西德政府還公然聲稱準備用火箭和原子武器裝備這些艦艇。

照會指出，一九五九年西德海軍擁有十七個艦隊。到一九六三年規定建立二十二個艦隊。西德政府還打算在許多波羅的海國家建立海軍基地。

德意志民主共和國向蘇聯和其他波羅的海國家建議締結雙邊友好和合作條約，或互不侵犯條約，來加強波羅的海地區的和平，使波羅的海成為和平的海。照會最後說，德意志民主共和國認為，面臨德國軍國主義製造的原子戰爭的危險，任何一個波羅的海沿岸國家都不應該規避採取保障和平所必須的步驟。

日全國農民大會 宣布新約無效

【據新華社北京六日電】東京消息：日本二十七個縣的一千多名農民代表今天在東京舉行全國農民大會，通過決議，宣佈新「安全條約」無效，並且宣布農民將拒絕承認由新「安全條約」所帶來的任何義務。大會還反對把政權從岸信介手中轉移給岸信介式的政客。

會後，農民代表們在東京市內舉行了示威遊行，全日本農民協會聯合會會長野溝勝率領遊行隊伍。他們高舉着許多用稻草編織成的旗幟，上面寫道：「我們以工人和農民團結一致的力量來粉碎安全條約！」「讓我們把促使通過安全條約的人們驅逐出政界！」「我們反對財閥政府！」他們在農林省舉行了示威，要求會見前農林相。

日外貿繼續逆差 六月份出增入減

【法新社東京七日電】大藏省七日宣佈：據海關統計，日本六月份外貿易的逆差是三千九百一十三萬美元。不過，這項赤字已比五月份的數字七千三百五十六萬元減少了三千四百四十三萬元。

六月份的出口總額是三億三千四百三十四萬元，比上月增加了二千二百九十五萬元或提高了百分之七·四，而較之一九五九年同一月份則增加了百分之二十二·六。

另一方面，六月份的入口比五月份減少了一千一百四十八萬元或百分之三，總數共三億七千三百四十七萬元。

在出口貨品中顯著增長的有機器、食品和飲料、紡織品以及五金商品。

入口方面石油和煤都比前增加，而食物則減縮。

鋼鐵製成品佔出口商品的首位，共值三千四百四十五萬元，以次是棉織品，共計二千七百二十二萬八千元。入口貨品中以石油居首位，共五千零二十二萬五千元，其次是原棉，共四千零四十五萬六千元。

剛果囚犯越獄示威 交通工人繼續罷工

【法新社利奧波德維爾七日電】據處不安的情緒，七日緊緊地籠罩着利奧波德維爾的警察之中。絕大部分的警察都表現得懶散而不積極活動。

剛果交通運輸部門的工人罷工，七日仍在持續中，罷工工人和士兵們夾雜在街道中。這些士兵已將街上的障礙物予以撤除。

剛果首都對目前這種形勢所造成的結果感到重大的憂慮不安。這是由於陸軍部隊已於六日譁變，警察的無能為力以及罷工所造成的緊張以及已感覺到的某些重要商品的匱乏等形成的。

消息說，利奧波德維爾陸軍部隊的若干比利時軍官，也將追隨他們的司令官詹森斯之後提出辭職。

剛果國家廣播電台在七日上午仍未報告剛果事件的新聞。

【法新社布魯塞爾七日電】比利時政府七日宣佈，六日在兵變中被剛果共和國部隊捕和監禁的比籍軍官，已經獲得釋放。

同時，比利時政府非洲事務大臣范德梅爾斯七日返抵比京時說，利奧波德維爾的正規軍隊已控制當地局勢，但是滯斯維爾的情況則依然未明。

【法新社剛果·斯丹利維爾七日電】斯丹利維爾中央監獄七日發生暴動，囚犯制服衛兵後，破獄逃往城中。一大群犯人奔往省政府辦公處舉行示威，並高呼獨立口號。警察和憲兵趕往現場。同時，官方人士說，六日發生兵變的部隊，仍遵守紀律和保持寧靜，但白人則感憂心忡忡。

美諜機罪證展覽 卅多萬人曾參觀

對美此種卑鄙行徑極憤怒

【法新社莫斯科七日電】塔斯社報道，在莫斯科舉行的美國U2間諜飛機事件罪證展覽會，自五月十一日開幕以來至六月二十九日止，共有三十二萬餘名蘇聯人和外籍人士參觀了該展覽會。

絕大多數的參觀者在看到現場實物罪證之後，都表示他們支持蘇聯政府的外交政策，並對美國這種卑鄙的行徑感到憤怒。

抗議屠殺華僑婦女的暴行

史良

我們中國婦女和全中國人民，對七月三日印度尼西亞西爪哇軍事當局在芝馬墟屠殺華僑婦女的血腥事件感到極大的憤慨！對正在遭受迫害的印度尼西亞華僑的命運，寄予深切的關懷！

自從印度尼西亞有勢力集團別有用心地挑起反華排華浪潮以來，我國政府仍然以兩國的友好為重，主張通過友好協商，謀求華僑問題的全面、合理的解決。今年一月，兩國在北京互換了關於華僑雙重國籍問題條約的批准書，在雅加達成立了由雙方代表組成的聯合委員會。印度尼西亞外交部長蘇班德里約曾一再表示要採取措施，停止迫遷華僑的行動。不料，時隔不久，言猶在耳，西爪哇軍事當局就在芝馬墟出動軍警，強迫華僑遷移，並對手無寸鐵的華僑婦女進行殘暴的屠殺。孕婦楊木妹當場被機關槍打死，栗金娘身負重傷，臥倒在地，軍警們竟慘無人道地不准救護，讓她在痛苦中死去。即使在戰爭時期，根據日內瓦公約，對於戰俘及和平居民都不得加以虐待和殺害，對老弱孕婦更應給予特別保護和尊重，而西爪哇軍事當局卻採取了極端殘酷的手段來對待友好國家的善良無辜的僑民。這種背信棄義、破壞國際關係準則的野蠻行為，充分暴露了西爪哇軍事當局的法西斯面目，同時也再一次暴露了印度尼西亞有勢力集團一面空談兩國友好，一面變本加厲地策動反華排華逆流的兩面手法。

世世代代居留在印度尼西亞的華僑，曾經同印度尼西亞人民並肩奮鬥，反對帝國主義和殖民主義，爭取和維護印度尼西亞的民族獨立；他們辛勤的勞動，也為印度尼西亞經濟和建設作出了一定的貢獻。華僑和當地人民血汗凝結在一起，結成了血肉相連的深厚情誼。特別是中國和印度尼西亞都受過帝國主義長期的統治和壓迫，現在，帝國主義還侵佔着中國和印度尼西亞的部分領土，帝國主義是我們共同的敵人，我們兩國的友好關係應該得到正常的發展。可是，印度尼西亞有勢力集團卻在千方百計地破壞已經建立的友好關係，這是符合帝國主義的利益而完全違反兩國人民的利益的。

我們嚴厲譴責西爪哇軍事當局殺害華僑的血腥暴行，並向印度尼西亞當局提出嚴重抗議。要求立即停止迫遷，嚴懲殺人兇手，撫卹被害者家屬，立即釋放被捕華僑，保證不再發生同樣事件。這是我們全中國人民的嚴正態度。我們深信，中國和印度尼西亞兩國人民的友誼的長城是任何反動勢力所摧毀不了的，一切破壞兩國友誼的陰謀，都必將招致可恥的失敗！

一九六〇年七月六日

粵閩桂印尼新歸僑 譴責印尼軍人暴行

要求嚴懲殺人犯釋放被捕華僑

【中國新聞社北京六日電】被迫害回國、在陸豐、永春、武鳴、桂林國營華僑農場安家的印度尼西亞歸僑，無比憤慨地譴責西爪哇軍事當局屠殺華僑的罪行，堅決支持黃鎮大使向印度尼西亞政府提出的嚴重抗議，要求立即停止迫遷，懲辦兇手，撫卹死難者家屬，立即釋放被捕華僑，保證將來不再發生同類的事件，並公開道歉。

武鳴華僑農場的二千多印度尼西亞歸僑，舉行了抗議集會。在去年的迫遷中曾經遭受過毆打的芝拉馬夜歸僑吳國秋、蕭立成、蕭載福、賴羅和、賴耀龍、賴森、林昌筆、林俊交等人，紛紛以親身遭遇揭發西爪哇軍事當局一貫迫害華僑的暴行。吳國秋說，去年十二月一日，執行迫遷命令的武裝軍警闖進我家裏，二話不說，就把我的妻子推倒在地上並拖出去。她躺在地上一邊痛哭，一邊呼救，我的孩子也投入母親懷內放聲大哭。那些沒有人性的軍人，對這些毫不動心，繼續將我的妻子往前拖。我上前去評情說理，一個軍人用軍棍向我頭上劈來，我因此受傷住院了一個星期。歸僑青年蕭立成說，十二月一日中午，十二個印度尼西亞軍人到我家來迫遷，一個軍警用軍棍往我頭上猛擊三下，我當堂暈倒在地。他們又不顧我的死活，繼續拖我，使我的衣服全都擦破了。蕭載福說，迫遷那天，印度尼西亞軍官斯蒂亞准尉用槍口對着我妹妹，不許她動，並對她加以侮辱，我上前說理竟遭到毒打，我的母親也被他們打得躺倒在地。這些歸僑都說，前前後後的事實證明，西爪哇軍事當局蓄意迫害華僑由來已久，楊木妹、栗金娘被殺害正是他們存心製造的血案。西爪哇軍區司令部新聞官納瓦維・阿利夫把這說成是所謂「軍械走火」，這個直是彌天大謊，絕對掩蓋不了血淋淋的事實。

正在作物園裏勞動的陸豐、永春華僑農場歸僑，也悲憤難平地譴責西爪哇軍事當局的罪行，他們對芝馬墟等地華僑的遭受迫害感到痛心之痛。陸豐農場歸僑鍾達成、周祥南說：西爪哇軍事當局的排華暴行，我們早就身受過了。去年，第一次迫遷時，我們萬悅的一百七十三戶華僑家長，被軍警強拉上車，投進監獄，而且不許家屬前來見面和送食物。我們就是這樣最後被迫離開印度尼西亞回國的。武鳴華僑農場歸僑夏寶貴憤怒地說，去年西爪哇軍事當局通過非里汶郊區華僑遷移時，陸軍當局竟因此將我拘禁起來。後來當蘇班德里約外交部長來西爪哇巡視時，有關當局忽然要我們從破爛不堪的「收容所」裏搬到另一佈置得較好的地方去，因為我沒有很快地遷移，又一次被投進監獄，直到我回國前夕才釋放。他們都說，現在西爪哇軍事當局竟用槍來殺害手無寸鐵的僑胞了，這說明了印度尼西亞排華分子不惜製造血案以圖破壞中印（尼）兩國人民的友誼的罪惡目的。

陸豐農場的西爪哇歸僑林先鋒還指出，和最近西爪哇的情況一樣，去年西爪哇第一次迫遷時，也有標着美國大使館的CD車牌的汽車在斗旺和芝拉馬夜活動。歸僑女場員邱多秀等對西爪哇的反動分子殺害她們的華僑姊妹，造成二屍三命的慘案尤為憤恨。她們堅決要求印度尼西亞政府嚴懲這些慘無人道的殺人兇犯。

祖國新事

學生創製巧妙儀器

山西省呂梁縣師範學校學生辛金懸，最近創製了一種教學用的「漢語拼音演示器」，這種演示器由人面部體、電鍵與偏心輪、鐵管機三部分組成。運用時，可以在沒有教師的情況下進行準確的教學，讓學生直接看清舌頭、口形、氣流的活動，從而迅速掌握發音方法。

這種演示器成本很便宜，但效率卻很高；在與留聲機配合後，還可以教俄語、英語等外語語種。

旅客出門如在家

最近，太原市鐵路南站、三輪車管理所、旅店、飯店、汽車公司等單位，組成了一個「服務一條龍辦事處」，照顧上下火車和換車旅客們的食、住、行。由此，旅客們走下火車，住宿、交通、飲食都方便極了。旅客們讚揚說，「這真像在自己家裏一樣」。

荒灘變成米糧倉

湖北省黃陂縣横店公社民生生產隊，今夏一季的小麥收穫，多過去年全年；一季交售的公糧，餘糧，等於解放後十年的總和。

幾年前，這裏還是一片荒無人煙的湖灘，人們以這樣兩句話來形容它的荒涼：「蘆葦叢生兔做窩，找人影無半個」。去年人民公社成立後，社裏決定立刻動員人力開荒，經過一番努力，終於獲得了今夏的大豐收，並把荒涼的湖灘變為糧倉。

豆角畝產二千斤

廣西省鬱林專區原種場種植的廣州白玉豆角，每株結豆角達二十條至二十五條，平均畝產達到二千斤以上，獲得了大豐收。廣州白玉豆角肉厚味甜，一年四季都可種植，是一種優良的蔬菜品種。現在，該場正準備繼續擴種。

培養更多專業人才 粵省發展函授教育

許多高校辦函授班開始招生

【本報廣州專訊】廣東省為提高在職人員的業務和科學技術水平，培養更多的專業人才，正大力發展函授教育，不少高等院校都開設函授班或業餘大學專修科，並已開始招生。中山大學新設了漢語言文字函授專修科和高等數學夜大專修班，共招生二百多名。華南農學院除原有的農學專業本科和農業經濟專業本科函授班外，現還增設了果樹蔬菜專業本科、植物保護專業本科、畜牧專業本科、土壤肥料專業本科等函授班。華南工學院除原有的建築工程系工業與民用房屋建築專業函授班外，新設了人民公社規劃與設計專業、機械系機械製造工藝及其設備專業、薄殼結構等函授班。華南師範學院原有中文、數學、物理、化學、生物、地理、歷史等七個專業函授班，現將其中三個專科班改為本科班。廣東師範學院和汕頭、韶關、佛山、江門、湛江、海南等專區的師範專科學校都新開了函授班，這些師範院校今年開設的函授班招收的學生就有五千九百多人。考進函授班學習的學生，一般以自學為主，由學校適當給予面授，修業期滿畢業，均由各該校發給畢業證書。

廣東各屬新聞

開平 ▲一九六零年全國排球乙級聯賽，共分八個賽區舉行，第三賽區於七月三日至十六日在開平縣長沙人民球場舉行，參加比賽的有湖南體院、湖南長沙市、廣西、湖南邵陽專區、文昌、廣西二隊、開平、湖南湘潭專區、台山二隊、台山一隊、廣州公共汽車、廣州前衛、海口市、全國勤力等，共二十隊，男女運動員二百四十多人。主要比賽除長沙人民球場、長師、新昌等外，大會還安排到赤坎、堤岡、樓岡、開僑、沙湖等地去比賽，從而推動該縣基層排球運動普及開展，和豐富人民文化生活。在這次比賽中，獲男女前二名的，將參加八月份在杭州舉行的第二階段決賽。

新興 ▲新興縣迅速發展纖維板工業。目前全縣已建纖維板十一間，年產能力達到二千五百噸。到六月二十日統計，這個縣已完成全年任務的百分之七十四。

新會 ▲新會禮樂農場大豐收。該場今年第一汛期放下五百多個籮裝撈魚花，共裝撈鯇、鯿、鯪、鱅四種魚花一千三百二十萬尾，比去年同期增產三百零八萬尾。

南海 ▲南海縣最近舉辦第三屆蠶桑美術作品展覽，於七月一日至八月五日分別在鹽步、大瀝、小塘、南庄、西樵、九江等地巡迴展出。展出的作品多種多樣，有油畫、水彩、國畫、漫畫、木刻、宣傳畫等共一百三十多件。內容都是反映總路線、人民公社、大躍進的輝煌成就，和勞動人民的精神面貌、生活、生產成果等。從這些作品中可以看到南海美術工作者的藝術水平在逐年提高。

羅定 ▲羅定人民幾十年來夢寐以求的羅定大橋，在七月一日勝利通車了。這是一座空腹式圓弧石拱橋，建築材料全部用當地產的白花石，設計和施工都是「土工程師」，整個工程從去年六月開始動工，只用了一年左右的時間。羅定大橋的建成，使羅定到南江口的公路不用過渡了，從而方便了南江口兩岸人民來往和物資交流。

高州 ▲高州縣大坡公社十二個大小林場，除完成造林工作外，還種下本地的首烏、人參薯、土防黨、薏米、砂仁、花粉、木別子、沉香等四十多種藥材，共九百五十三畝，還有十多種外地的貴重藥材，也進行試種。

文昌 ▲文昌縣文教公社多薯獲得豐收。全社收穫多薯一千三十多畝，平均畝產九百零一斤。總產量比五八年增產兩倍。文昌縣昌儒公社春薯也獲得豐收。經已收獲的六百八十二畝春薯，平均畝產一千零五十斤，其中有七十畝畝產七千斤以上。

韶關 ▲韶關通用機器廠支援農業獲得成績。今年來已為農業生產製成了農業產品十多種。其中包括有九十台插秧機的部件，這個廠還根據公社的具體需要，大力幫助公社修理農業機械和動力設備，並且全力支援周田公社農機廠，幫助他們製造了鑽床、刨床、台式鑽床等，和給予他們一些技術力量的幫助。

東莞 ▲東莞縣東坑甘蔗研究所，在名為邊嶺一個二十畝最瘦的土地上，種上了春植甘蔗，這些甘蔗是今年一月份種下的，現在生長得很好。老農們都驚嘆不已的說：「有歷史以來沒有見過這樣瘦地長出這樣好的甘蔗」。這種瘦地，過去農民叫它做「耕衰人」，解放前往往有種子下去沒有種子收回，所以把它改為荒地，經過研究所改良土壤，選好蔗種下去，加以細緻的田間管理，蔗出芽齊，生長比一般肥田的蔗還好。

中山 ▲中山電機廠職工們適應農業需要，在最近試驗成功穀乾燥機。這種乾燥機移動很靈活，重量約一百市斤，用料少、容易做，經過試驗，每天能乾稻穀二萬斤左右，該廠在試製第一部成功後，正繼續生產各種規格不同、材料不同、多種多樣的乾燥機，供應村農業使用。

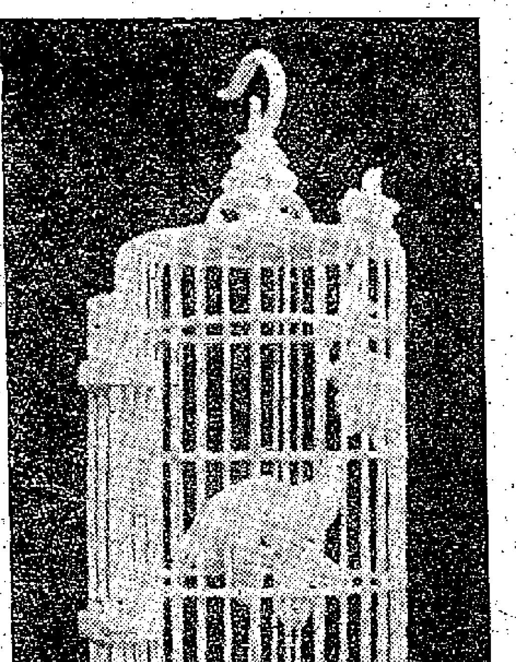

廣州牙雕藝術的新作品

最近，廣州新象牙廠完成了一批新的象牙雕刻。這些產品從取材到造型都比過去進步。右圖是鄭康等九人集體創作的二十八層象牙球「向月球旅行去」，高七十多厘米。左圖是翁六和伍標二人合作的鏤空鳥籠，高二十五厘米，寬十厘米。（黃鑑攝）

廣東早稻全面收割

海南島基本收割完畢

【中國新聞社廣州六日電】廣東省早稻收割工作已經全面展開。全省有五百多萬勞動大軍投入收割熱潮，全省已收割早稻九百多萬畝。

季節較早的海南島早稻現在已基本收割完畢。曾經先後遭受過颱風和大暴雨襲擊的沿海地區，也已經集中勞動力，投入夏收的戰鬥。特別是在最近這一次強颱風襲擊之前，沿海地區三天時間內就搶收了早稻三百多萬畝。季節稍晚的北部地區，現在也正從各方面調集勞動力，熟一塊割一塊，保證豐產豐收。

今年廣東從早稻播種、插秧到收割，連續遭受旱、寒、風、澇等自然災害的襲擊。從去年秋到今年春，半省抗旱半年之久，廣大農民在黨的領導下，依靠人民公社的無比威力，掀起了規模浩大、規模雄偉的抗旱熱潮，從而保證了播種、插秧工作能夠按時、按量、按質地完成。

在上月裏，正當全省早稻抽穗揚花和開始黃熟期間，汕頭專區以及佛山、江門、湛江專區部分地區，又先後遭到颱風和暴雨的襲擊。全省有一部分早稻受到程度不同的損失，但經過幹部和群眾的英勇搏鬥，除少數地區因受災較重而失收、減產外，仍有一部分地區保住了收成，並有相當部分地區獲得了豐收。

為使夏收工作進行得又快又好，最近到基層落戶的各級領導幹部，也都親自深入田間和社員一起參加收割，並幫助解決各種具體問題。

宏亮歌聲響遍羊城

羣眾業餘歌詠運動蓬勃發展 大中學生合唱團紛紛成立

【本報廣州專訊】宏亮的歌聲在廣州的空間處處激盪，廣州市的羣眾業餘歌詠運動在蓬勃發展。

不久前，廣州市的工人業餘歌詠愛好者剛成立了一個新型的職工合唱團；近兩天，由全市愛唱歌的大學生四百多人組成的大學生合唱團一團、二團，以及由三百多位小歌手組成的紅領巾合唱團又相繼成立。全市的中學生、機關幹部中的歌詠愛好者，也正在籌備組織合唱團，這六個已成立或在籌備中的合唱團，共擁有業餘歌詠愛好者二千多人，它們已經在創作和排練了五十多個精悍的節目。

在車間、在課堂，也處處聽到快樂歌聲。廣州造紙廠最近組織了一百多人的歌詠隊，還舉行了文藝會演。華南鋼組機廠的職工按車間、班組成了五百多人的歌詠隊。廣州中醫學院各系參加演唱，還創作了一批新歌曲。

全市的專業音樂團體和音樂家都熱情地參加對羣眾業餘歌詠活動的輔導。華南歌舞團、廣東音樂專科學校、廣州樂團、廣東省羣眾藝術館、廣州市藝術館、許多音樂家都熱情地參加了輔導。中國音樂家協會廣州分會還根據目前羣眾業餘合唱團成立的需要，選擇了一批適合他們演唱的歌曲，並幫助他們整理一批新作品。

福建各城鄉游泳健兒多

泉州五萬人作渡江活動

【新華社福州七日電】入夏以來，福建省很多城鄉的江河湖泊裏，每天都有數千成萬的水上健兒在破浪前進。他們或游泳，或划船，打水球，游泳之風遍及全省各個城鄉，成為人們在夏季最有興趣的活動項目之一。

福建省各地游泳運動廣泛開展，各地對群眾性游泳活動都進行了妥善安排，使今年夏季群眾性的游泳運動更加蓬勃開展。莆田縣體育工作幹部根據山區、平原、沿海等不同特點，利用江河、海濱、湖泊、水庫、池塘等自然條件，開闢了游泳場所。全縣參加游泳鍛鍊的已達三十四萬多人。仙游縣木蘭溪畔的石馬公社，今年參加水上鍛鍊的青少年社員達百分之八十左右，有不少壯年婦女也積極參加了游泳活動。

為了提高羣眾性的游泳運動技術水平，豐富活動內容，培養游泳運動的新生力量，各地都組織了種種訓練班，組織競賽。福州市就建立了一所水上業餘學校。泉州市結合開展夏季體育活動，組織了五萬人的渡江游泳活動，並開展了「渡江游泳紅旗手」競賽。

民間偏方 鹹猪腰煲海帶

熱底高血壓頭暈有效

患血壓高而屬於「熱性」者，用海帶煎水飲，有降低血壓之效，但所謂「熱性」，一般人所說的「熱底」，不是指身體壯健而言。海帶雖含有豐富的碘質、蛋白質、醣類和鐵鈣等成份亦頗多，對淋巴結核、瘰癧等症，有很好的治療效果，又能降血壓，清血液。可是它的性本「寒」，對於身體不壯健，甚或貧血「寒底」的人，多用是不適宜的。

據一位藥房主人採用海帶防治血壓的經驗，郭君是廣州西關一家藥房的東主，身體肥碩，四十多歲時就開始患高血壓，醫生們介紹的藥丸，吃過很多了。有時頭腦太過不舒適時，非飲一碗海帶綠豆煲水不可，最初飲用的一年半載，的確可以收到頗好效果，後來，飲了海帶綠豆水，頭腦雖然感到舒適，但必有一兩天眼花眼矇耳鳴等情狀。有一次他回鄉處理事務，忽覺得頭部極不舒適，自己當然知道是血壓問題，服用了隨身攜帶的藥無效，乃即命家人煲海帶綠豆水飲，飲後一二天，眼耳又有問題，同村一位父老對他說：「你以後食海帶，唔好用綠豆了，飲得多，身體一定虛。記得我父親以前用海帶治頭部脹痛，要用兩隻『鹹豬腰』，與海帶一同煲粥的，如果今後再用海帶，可以先行醃定幾隻豬腰，臨時就有得使用了。鹹豬腰可以保存很久，先將原個的豬腰隔水蒸熟，以一個瓦盅的鹽醃藏，每次用一隻，臨煲粥時，把豬腰放在清水裏漂淨，海帶則多少亦無所謂，這樣你吃後眼可能沒有問題了。」自此之後，郭君食海帶來降血壓，用此方法，對頭部的功效更好，眼睛果然沒有花之弊，雖不能把血壓根本治癒，但因血壓致頭腦不適，大有減少辛苦的好處。又據郭君經驗所得，若煲粥時將米炒過，鹹豬腰用多一隻，海帶少用一些，不是「熱性」的血壓高患者，食用也無妨。

服務版

醫藥信箱

懷孕數月 時流血塊

流產後胎衣未清除

普祥先生： 你太太三、四個月未來月經，近兩月每日早晨有輕度嘔吐現象，但一個月前下部突然流血，流出一塊鮮紅血塊，經過四天而止。又至今已十餘日未曾斷絕，又有很少血水流出，下文懷孕仍可能否？

照以上所說情形判斷，你太太是懷孕後流產了，現在經常有少許血液流出，是流產不完全，可能子宮內尚有一些胎衣之類遺留，應請婦科醫生行刮宮術，將殘餘子宮內之胎盤組織刮出，血才會停止。妊娠三個月左右流產時，常常會有這種現象存在（子宮內遺留胎盤組織），不必驚慌，但應早日請醫生清除，否則不但會因長期失血而引起貧血，還容易感染細菌引起發炎。

還有一件要注意的事，凡無故發生早期流產者（例如並未患嚴重疾病，未十分過勞，未跌倒或撞碰等），再懷孕時應特別小心，發現有懷孕現象後就要臥床休息，直至妊娠五個月的時候才可起床活動，這時胎盤已趨良好，不再容易流產了，一切工作也要比常人一樣小心謹慎。

要動手術

求職

▲英文中學生，富補習經驗，願於暑期補習小學生各科，酬金不拘，有意請函荔枝角道七十四號三樓HC洽。

▲年廿三歲，求工廠、手工藝見習或商行任何工作，函香港灣東大街八十五號關仔兵君。

▲英文中學會考合格，數學等科良好，願於暑假期內替中、小學生（以下各級同學）補習各科，及下學期升小學會考班同學補習各科。有意者請函香港灣仔皇后大道東四號三樓王洪。

▲曾任銀行、商行任職，欲求上門代補習中文、英文、文法、國文、會話、數學、會計、打字等科，並代商行整理帳目。有意者，請函大道西一百零五號三樓黃君洽。

勞工信箱 講明長期僱用 為何又要除人

譚洪先生： 照來信所說情形看來，你的僱主因電除人是沒有理由的，他應該先一個月通知，或者發給你一個月工資的解僱金，這是香港關於這方面法例規定的。

你又說起，受僱時由你、老闆和介紹人言明是長期工作，旺季不能離職，淡季不能除人，這種說法，其實並不會產生多大的作用，因為長期工作，是一句空洞的話，如果訂明一年期，兩年期，那情形又不同了，不訂明期限的長期，難道是永久僱用之意？這當然是不可能的。

唯一的作用，就是說你當長工辦而不是當短工辦。其實既然是按月計薪，就已經是長工了。所謂長工，猜想如果你向勞工處訴的話，他們最多也是建議按照這個法例規定來辦理。（二五八）

簡覆

盤晉先生： 一、你買的東院慈善獎券沒有中獎。二、海外出版的書刊、紙、雜誌等物，須經檢查後才能確定。

陳就先生： 孩子要來港，可在內地派出所申請，但要有大人攜帶才可以。

朱仁先生： 英兵房職工的事，到現在還未被接納。

劉建先生： 有蟲不能靠自己，請醫生才安全。

翟寶松先生： 用塑膠製造的白色手袋，年久變了黃色，是起了化學作用，這是老化的變化，沒有什麼辦法洗去黃色的。

歐華華先生： 香港屋宇建設委員會，地址在郵局大厦頂樓。你想申請廉價屋，可隨函附貼郵票及寫明申請人地址之信封一個，該信封應為九吋長四吋闊，寄給該會，該會便會給你申請表及說明書各一份，填妥後用掛號信寄回該會。

「無名氏」先生： 如果你問的是三院獎券，沒有中獎。

會計稅例談

盤點五金存貨 用平均重量算法

以前談過，百貨店在年終了進行存貨盤點時，如果該店採用的是實地盤存制度的話，只要將各部分的貨物實地盤點，求出它們的數量，乘以存貨單價，便可以計算出存貨的價值了。但是，有一些行業，如五金或原料行業，當期末進行存貨盤點時，不但要知道數量，而且還要知道重量，才能進行計價。在五金商店裏，鋁片、鋼片、鋼枝、鐵喉……件件都是笨重的東西，逐一過磅，非常麻煩。如果能夠應用較簡的方法進行盤點，便可以減少一些困難。下面談談這個問題：

五金行業的商品，大部分有它們的長度、闊度和厚度的，我們根據商品這些特點，採用「平均重量」進行計算，實在方便很多。怎樣求出商品的平均重量？要應用一些算學計算方法。例如：有一張厚一分，長八呎，闊四呎的鋁片，重量是五十八磅（這是五金店常用的一個實際數字，因為四、八呎厚一分的鋁片，其每張重量多為五十八磅），那末，它的平均重量是：

58磅÷（8×4）呎²=1・81磅／呎²（呎×呎=呎²）。

如果這張鋁片的厚度是五厘的話，那末，它的整張重量將由五十八磅而變成二十九磅（因為薄一半的鋁片，其重量也減輕一半），它的平均重量也因而變為每平方呎0・9磅了。這樣，可以推算出同一長、闊度而厚度不同的鋁片每一張的重量了。

如：0・75分厚的鋁片也可以應用這個「平均重量」去計算出它的重量來。因為上例是以一分厚作為基本單位的，所以這鋁片的重量計算如下：8×4×0・75×1・81磅／呎²=43・44磅。其他如六厘或四厘厚的都可以應用這個計算方法，只要在乘0・75的位置上分別乘0・6或0・4便行了。

至於長、闊度不同而厚度相同的鋁片，也可以用這原理進行計算。例如：長六呎，闊四呎及長七呎，闊三呎都是一分厚的兩鋁片，其分別計算如下：6×4×1・81磅……（上）

雪櫃保養

經驗談

林智勇先生： 要保養好雪櫃，必須要注意雪櫃的裝置是否妥當，不要以為只需把它安放在適當的地方，插上插頭就算了。

首先雪櫃必須絕對放平整，不能單靠猜測，或覺得差不多就算。雪櫃置放平整，這樣才能使雪櫃工作正常，運轉性能優良。

雪櫃可依使用者的方便，放在適當的地方，但是必須注意與爐灶、散熱器及圍爐等熱源隔絕，日光也不要直接晒到。

雪櫃的背面離牆二至三英寸，使雪櫃機器內（特別是變壓器）所發出的熱量，容易散發，這樣既可以延長雪櫃壽命，又減少電量的消耗。

經常注意雪櫃的門門及鉸鏈等部分，是否活動自如能緊密的扣合。（煥）

測容積用杯 重量用天平 想互相折算 要確定物質

曹鐸先生： 你提出的幾個問題，現分答如下：

（一）一般化學原料可到中環同文街的化學原料店裏購買，價錢要看種類、規格和數量等而定，有些原料很平，有些卻很貴。

（二）毫升是容積的單位，不是重量的單位，一毫升就是一立方厘米（簡寫為C・C・），一千毫升等於一升，約等於0・22加侖。如果單說一毫升有多重，這是很難告訴你的，必須具體指出「某種物質一毫升有多重」才行。比方，一毫升的水銀重13・6克，一毫升的水重一克，一毫升的酒精重0・8克。測定重量用天平，測定容積用量杯或量筒。

（三）百分比濃度是表示溶質的重量在一定重量溶液中所佔的百分率，也就是以在100克溶液中所含溶質的克數來表示。2%的重鉻酸鉀溶液就是在100克這樣的溶液中含有重鉻酸鉀2克。還要說明的一份、兩份都是指比例而言。

（四）膽礬是硫酸銅的俗稱，通常是藍色結晶粉或粒子。

（五）福爾馬林的價錢不貴，不過，通常市上出售的濃度約為40%，浸製標本時不一定要那麼濃。福爾馬林注射入動物體內，只有大型的獸類才先進行股動脈注射，然後浸在福爾馬林內。酸醇藥可用哥羅芳。

（六）油漆顏料可在文具店購買。 羅旋

科學常識

誘使接受「自動限制」 美商分化港衣商

昨第二次密斟 廠商認爲應提高警惕

輔政司覆廠商會說美商無地位談限額

【本報訊】美國對香港廠商仍步步進逼。「美國成衣商會」代表，昨日與「香港製衣輸美商會」進行第二次密談。美商此行來港，乃圖迫使港廠商接納「自動限額」，意欲獲得那恩斯兩度來港無法獲得的東西。

香港中華廠商聯合會以此事關係到全港工業前途，日前提出一次備忘錄送交港府輔政司及工商處。該會在昨天舉行的會董會議中，將此事提出報告，並說已接獲輔政司覆函，覆函內容，認爲美成衣商會代表並沒有進行限額談判的「地位」；又謂倘若將來果有限額需要時，事前必定向直接、間接有關工商界團體徵詢意見。

【本報訊】據接近「香港製衣輸美商會」的人士透露，美國成衣入口商會副主席H．嘉泰斯這次來港，是要港商「自動分散輸出」和對「產品品質規格有所保證」。

據說，H．嘉泰斯首次和「香港製衣輸美商會」的人見面時，還未有明確提出。

製衣業人士表示，所謂「分散輸出」，實際是限制輸出的代名詞。作爲承接訂貨的港商，一切是不由自主的。廠家提出，美方指定要訂那一種貨，廠家認爲化算，就會接造，至於這種貨將來輸美是否「過多」，廠家是管不着的。如果說美方有訂貨自由，那麼港商也有接訂的自由。美方認爲某種貨訂得多，大可暫時不訂。美方認爲這些成衣輸美太集中，那一種輸美又過量，事實上港產成衣等於被禁止輸美。

對於產品、品質規格問題，廠家認爲從兩方面看，美方出低價訂貨，港方自然只能交付所值的下價貨品，只要生意成交前雙方同意就成；如果出低價訂貨而要照高價貨的品質驗收，這已是無理取鬧，港商是無法接受的。

有消息說，有人擬利用提高品質的藉口作幌子，對輸美成衣採取檢定發證證明的手法，或寬或緊地進行檢定，從中控制某種成衣的輸美量。又有消息說，美方會誘使小部分製衣廠同意彼此採取有一默契的交易」，即美方將來只購那些廠的訂貨。至於美方是否眞的對其他廠所產價格較廉、貨質較好的成衣不買，則沒有可靠保證，也就是說，美方可能以「壟斷輸美成衣生意」作餌，分化香港製衣商，引誘少數廠家接受「自動限制」或「分散」，他們則可以自由訂或不訂。

製衣廠家要求大家提高警惕，不要爲美方甘言誘動，落入他們的圈套。

好比一陣颱風襲來 百餘艘水上住家艇在油蔴地突被逼遷

數千貧民要求當局解釋及安置

【本報訊】停泊在油蔴地避風塘的六百多隻住家艇，昨晚八時，艇上的居民舉行了一個記者招待會，陳述上月十二日，有百多隻住家艇被有關方面拖走，使五百多水上居民生活上受到困難。

據居民說：停泊在油蔴地避風塘的住家艇約七百餘隻，居民五千多人，大都是苦力、小販及工人，他們世世代代都是住在該處。上月初，有關方面派出船艇多艘及人員往該避風塘，並未向居民們提出任何通知和理由，有百多隻住家艇的牌照被收去，僅發回一張收據，並公佈在去月十二日前須把艇遷往指定的地點。去月十二日，這百多隻住家艇中，有百分之八十被拖去，停泊在長沙灣對開海面，該處沒有防風的長堤，如遇颱風，就非常危險；而且該處上岸很不方面，因此艇上的五百多水上居民感到生活受到極大威脅。

目前，未被拖走的還有六百多隻，但居民們感到很不安，他們對此事深表示非常不滿。他們希望有關方面作出解釋，爲何要把艇拖走，向居民說明；何時何日來拖，還要拖走多少？

西伯利亞皮草行 失竊萬餘元皮袍

【本報訊】九龍尖沙咀西伯利亞皮草公司，在兩月前不知如何失去了兩件名貴皮袍，價值一萬四千多元。事後有一男子也同時失蹤。現在警方通緝一名男子。

中環又兩度斷電 居民希望改善

電車停駛返工搭客大感不便

【本報訊】昨晨，中環又兩度發生電流中斷。第一次停電約在上午七時十分，至七時卅二分恢復通電；第二次停電在八時十二分左右，至八時十六分恢復。

中環受到影響的街道有干諾道中、德輔道中、皇后大道中及一些橫街小巷，當時正在行駛的電車迫得停行，趕着返工的乘客，只得下車改搭巴士或行路，當時的情況相當混亂。

較早開市的茶樓及酒室，如中環的第一茶樓，當時由於電燈熄滅，電扇停了，使茶客大感不便，很多匆匆吃完便走。中央街市上午六時半開市，電流停後，使工人在黑暗中不能工作。一般居民盼電燈公司認眞改善，減少這種情形的發生。

岸信介集團派來 神秘記者 調查教師學生

酷似「七七」事變前的活動

另有「教士」向小學生講領導世界

【本報訊】最近發現岸信介軍國主義集團派來本港的神秘人物，正在文教界展開廣泛的調查和拉攏活動。

在九龍尖沙咀加拿芬道，住着一個行動鬼祟的日本調查人員，名叫×藤，自稱是××雜誌的「記者」，專門巧借題目，引青年人與其會面，進行範圍廣泛的調查活動。所調查的對象，年齡在十八歲至三十八歲，調查的內容，包括這些青年人的家庭、學歷、起居、愛好、生活習慣等等，同時調查這些人對「中國問題」的看法。當別人對他的查問發生懷疑時，他說詢問的目的，「於「交流日中青年人的思想感情」，至於這樣調查何以能够「交流日中青年人的思想感情」？他從未透露過。

對這個日本「記者」的神秘活動，教育圈中和許多社會人士都感到極不尋常。有人說，這樣的調查活動，和「七七」事變之前，日本軍國主義者潛在香港及整個中國的「記者」的活動，沒有什麼區別。有人還指出，這個「記者」的活動不只在於神秘的調查，而且還在物色他所要利用的對象。

近來還發現一個活躍於港九學校的日本「教士」，這個「教士」最近在一間小學裏「佈教」，對着一班小學生作實際是軍國主義的宣傳。他說：「現在的世界還不是亞洲人領導的，但是將來世界必然由亞洲人領導。」有些教師指出，他所說的「亞洲人領導」，說穿了就是日本軍國主義領導的意思。

在教育圈中，近來還不斷發現日本教師四出「講學」，也引起了很多教育界人士的狐疑。據教育界評論，那些去「講學」的人，恐比不上教育、團體和學校許多教師的程度，爲什麼要請這些人士別的不請，偏偏要請這些人去講呢？

少年深夜跳海

因失業萌短見幸被救起

【本報訊】昨晚十一時許，由佐敦道赴灣仔線小輪有一少年跳海自殺，幸被船員撈起。

這少年名錢×昌，十六歲，爲灣仔柯布連道某汽車修理廠學徒，最近被東主辭退，可能因此輕生。

兩造謠報演一箭仇 「自殺論」更「紛紜」了

另一叛徒拿美金生怕人不知道

【本報訊】昨天是「七七」抗戰二十三週年紀念日，但是「香港時報」和「眞報」對這個莊嚴的日子竟然一字不提。「香港時報」是台灣國民黨的喉舌報，「眞報」則一直矢口否認是拿美金的報紙，照想也是中國人的報紙了。可是這兩家報紙，何以諱言「七七」，諱言抗戰？八年抗戰，國民黨難道自承毫無關係？眞報的「中國人」難道也自承毫無關係？

它們是在極力忘記抗戰的了。「七七」兩字，已成了他們最大的忌諱。在「七七」紀念前夕，時報說：大公報和文匯報的「最大陰謀」就是「企圖使我們（時報自稱）放棄對它們『反共』『反日』的抨擊」。它們是以抨擊「反共」「反日」而「自豪」的！而大公報和文匯報要它放棄這個漢奸立場，卻成了「最大陰謀」了！

眞報是贊成中國分裂，贊成製造「兩個中國」的。眞報的留健還說過：他「認爲問題不在於一個中國或兩個中國或多少個中國」。但是最近因爲被大公報和文匯報迫得急，鬧得緊，終於啞口無言。亦够可憐矣！

不過，眞報反共倒無所謂，這是它的本性，但是說「兩個中國」問題則實在不宜。贊成吧，置草山於何地？反對吧，花園道立刻就會有電話來了。兩面不討好，實在大可不必。爲了美金台幣，兩面逢源，看來「兩個中國」問題，眞報還是少講幾句爲妙。

關於姚璇秋「自殺」的問題，眞報也曾若噤若蟬了。明知沒有其事，而硬說有，那也是相當辛苦的。不料眞報不說，它的「難友」香港時報卻不甘寂寞，也「自殺」起來，這一來不得不使眞報忙了手腳。香港時報借「讀者」之名，說，在八月廿八夜，姚璇秋在房內掙扎打滾，面色如土，後由別人將她抱起，取緊手巾和薑油、羌汁來，於是乎「姚女幸得生還」。

於是乎姚璇秋又被造謠強迫加多一料「自殺」，眞報唐冲曾經說：姚璇秋「自殺」之說，眞是「傳說紛紜」，「紛紜」到他們自己無法自圓其說。現在，香港時報異軍突起，又說姚璇秋「在房內」「自殺」的，而且見姚璇秋「在房內」「掙扎打滾」，這一來把眞報搞得很慘。「自殺」之說，已經够「紛紜」了，眞報已經很難下台，香港時報再放一箭，眞報中個正着，造謠面目更難看，其不「掙扎打滾」亦不可得也！

有人說：這是香港時報對眞報報一箭之仇。前幾日，當香港時報大罵潮劇爲「僞劇」，落入[illegible]」論和姚文元的「投海論」，同時轉身無地，走入死角。

眞報和香港時報之「自殺論」也的確太「紛紜」了，但願他們的美金也「分勻」一些，否則將來互打咀巴的奇景還會層出不窮。

香港時報是首創「外婆論」的，眞報不肯陪它去死，沒有轉載。時報之「外婆論」早已破產了幾天，被大公報和文匯報嘲笑到無地自容，六日又厚顏無恥地再說它的無中生有的「外婆」。它說：「姚女在港時被拒絕和外婆會晤，是千眞萬確的事實，同時我們也指出過姚女的外婆住在黃大仙，她老人家對我們的報導承認全部都是事實，不但她承認，她的子媳及親戚朋友也承認我們的報導一點也沒有錯誤。」

這叫做「眼白白瞓屎」。好在香港時報主要是銷台灣的，台灣同胞看不到大公報文匯報，香港時報死鷄撑飯蓋撑到底，大概還可以在台灣騙到一些人的，也就可以對台灣上司交代。至於在香港，老實說，大家嗤之以鼻它也不顧了。造謠的下場，就只能是如此。

最後，談談那個叫「衣其」的。他這幾天對「自殺」已經不感興趣了，只對美金有興趣。他說：「一定要狠狠地追」。「追」什麼？「追」美金也！對人說留健拿美金，衣其早就一肚子醋意，故有言在先：若果能證明留健拿美金，他就「非在這裏罵他（留健）不可」。如今大公報和文匯報的嚴士眞的拿出了證據，證明留健拿美金，衣其一方面心裏酸溜溜的，另一方面也當後悔講錯了話。他在擔心着地說：「衣其這個沒有用的東西，我非在這裏罵他不可！」

其實，衣其也不過是和留健同樣貨式：美金固所欲也，台幣亦不放棄。據一九五九年十月十日台灣「中央日報」的一則消息說：「倪聰（筆名衣其，友聯出版社大陸通訊社編輯）」。」又據台灣「中華日報」指說：「友聯出版社拿美國人的錢。」這個衣其對留健是否拿美金一事興趣如此濃厚，有此因由，不足爲怪。

紀念「七七」抗戰23周年 各界人士發表感言

指出美帝扶植下日軍國主義又復活

對日財閥經濟大舉侵港須提高警惕

【本報訊】昨日「七七」抗戰廿三周年，本港各界人士紛紛發表感言，指出過去日本軍國主義者侵略我國的慘痛歷史，固不能忘，今天日本軍國主義又在美帝扶植下復活，並正在執行「南進」侵略政策，尤應提起警惕，特別對支持軍國主義的日本財閥，今天大舉向本港擴張經濟，企圖排擠港商，更應加以反對。

中昌有限公司總經理李誠宏說，今天日本軍國主義重新抬頭，經濟南進，和廿多年前日本軍國主義侵華的情形，非常近似，我們應該引起警惕。韓美商會會長蔡與說，在美國支持下日本財閥經濟南侵，對香港政府及各業均不利，我們不應熟視無睹。待美獎商會理事長曾志雄也說，日貨大量流港傾銷，使本港工商業受到打擊。

新亞化學製藥公司經理許冠英、南北行公所理事長楊季達均在談了一段回憶之後說，今天我們不是反對日本人民，而是反對日本軍國主義抬頭。對於美國扶植日本軍國主義執行侵略政策，日本人民也是堅決反對的。他們表示同情日本人民，並支持日本人民反對美帝及日本軍國主義的鬥爭。

同時，梁緣輝、陳思齊、麥禹民、馬文輝等知名人士，也均發表了感言。

「七七」是塊試金石

「七七」抗戰，是中華民族氣節的一次集中表現。今天對「七七」紀念日的態度，也是一塊試金石，有無民族氣節，一看便知。

有時報與眞報者，昨天對這個日子，粒聲未出，好似「七七」抗戰的結果是打敗了他們一般。

這不是扣帽子，完全有事實爲證。

眞報歡迎「東亞共榮圈」，留健就說過：「洪憲皇帝也好，大東亞共榮圈也好」，意思是讓日本軍國主義者統治中國，比中國人自己掌握政權好！

時報甚至提出過，讓日本軍國主義去「收復大陸」。今天只要有人（而且是中國人！）一提反對日本軍國主義，反對日本財閥「南進」侵略擴張，時報就如喪考妣似的亂罵了一片，對美國扶植的日本軍國主義，眞是「一片忠心」！

這裏要問一聲：眞報、時報，你們爲甚麼如此痛恨中國人？

日本軍國主義復活 經濟侵港威脅港商

港島生豬行商認爲須密切注意

【本報訊】香港生豬行業商人，昨日在一個座談會中談到了日本軍國主義復活對香港工商業的威脅，同時回憶起在三年零八個月的日子裏所受的苦難。

一個六十多歲的老闆說，盧溝橋事件發生以後，香港愛國商人發起「七七素食」紀念抗戰陣亡將士。一個七十多歲的老買手說，他被日軍拉去作挑夫四十多天，以致兩肩腫爛，全身浮腫，非常憤恨。他說：現在日本軍國主義又欲捲土重來，任何中國人都不該爲虎作倀。又有一個買手指出日本電影充滿黃色和宣傳侵略的毒素。

一位商人指出，戰後日本軍國主義分子獲得美帝積極支持扶植，如虎添翼。岸信介不顧人民反對，通過美日軍事條約，矛頭就指向中國和東南亞。最近日本財閥在港遍設商行、工廠，傾銷日貨，這種「經濟侵略」乃是軍事侵略的前奏。

又有一位東主指出，美帝十年來作惡多端，到今天還霸佔我國領土。日美軍約的簽訂，好比狼虎相隨。我們必須密切注意日本壟斷資本「南進」中在香港的活動。

華革協會昨開晚會紀念「七七」

【本報訊】香港華人革新協會，昨晚在中華遊樂部舉行紀念「七七」晚會。參加者回憶起抗日時期的家國舊仇，與想到今天日本軍國主義侵略的新陰謀，莫不憤慨填膺。副主席陳君葆講述了「七七」事變的經過和日本法西斯侵略中國的罪行。

演唱節目：一，歌詠合唱──救國軍歌、在太行山上、全國總動員；二，粵曲（中樂組）；三，男女對唱：盧溝問答；四，女高音獨唱：故鄉；五，男高音獨唱長城謠；六，女高音獨唱「松花江上」；七，歌詠組黃河組曲（黃水謠、河邊對口曲、保衛黃河）；八，活報劇「血淚仇」；九，龍舟「唔到你借屍還魂」；十，舞蹈「新仇舊恨」。

尖沙咀停車場 停車限卅分鐘

青山道一段明起禁泊車

【本報訊】港府新聞處消息：自本星期六上午開始，尖沙咀九龍郵局附近公共停車場內之停車時間，將使以三十分鐘爲限。

如發現有在上述停車場內停車超過三十分鐘或在停車場外地區停車時，將由警方警告車主，經過先行警告期限後，有關車輛將由警方予以拖走。

青山道由大埔道口起北行至昌華街一段，將由明日上午起，禁止車輛停放，使深水埗區域減輕擠擁狀態及改善車輛交通。

天氣潮汐

和緩西南風，除有局部地區性驟雨外，天色頗好。

高潮：上午九時零九分，晚上十一時五十七分。

低潮：早晨二時卅八分，下午四時卅分。

丈夫嗜賭 少婦輕生

【本報訊】昨晨六時許，九龍城沙埔道某號二樓，有一少婦服食殺蟲水自殺，幸被發覺及時，不致發生意外。少婦名吳×英，廿一歲，有一個三個月大的女兒，其夫是小販，家境非常困苦。但丈夫嗜賭，吳×英力勸無效，夫離去不回家。她由於要照顧女兒，不能出外工作，生活更加痛苦，估計在此情況下，遂起自殺之念。

漆咸營犯人已逃走 上訴案昨自動撤回

【本報訊】一名羈押在漆咸道羈留所準備被遞解出境之男子翁宏，由其家人延請貝納祺及施文兩大律師，向高等法院合議庭申請人身自由令，以求將翁宏提上法庭審訊，合議庭乃定於昨日開庭聆訊該申請案，惟在開庭前，男子翁宏已自羈留所逃走，故該案昨日開庭時，未見翁宏出庭。

該案昨日在高院由署理正按察司葛理格、高級副按察司賀百里湯三位法官聯合聆訊，貝納祺及施文兩位大律師（由張冠天律師轉聘）爲翁宏申請人身自由令，要求警務處長提出理由解釋爲何不應頒令將翁宏提上法庭。警務處長昨日由律政司署首席具家大律師里斯代表出庭，及由警察總部偵探總幫辦頓協助。

昨日開庭後，貝納祺大律師向法庭謂，他曾與律政司及里斯商量，均同意將本案之申請撤回，但可保留將來隨時提出任何法律上申請之權利。

鴨寮街劫案 婦人失金鏈

【本報訊】昨天晚上，有女人在鴨寮街被賊搶去金鏈一條，值一百二十元。

傑志輸得過癮

最後11分鐘失四球

【路透社吉隆坡七日電】香港傑志足球隊七日晚上再度遭致敗績，以三比四敗於此間雪蘭峨州足球隊。

傑志在離下半場終場十一分鐘以前，尚以三比〇遙遙領先，誰知在最後十一分鐘竟連被對方射入四球。傑志射入的三球爲何應芬一球，何祥友兩球。上半場傑志以一比〇領先。

生豬果菜商指出 中國人的子女當然是中國籍

要求港府撤銷不合理規定

【本報訊】一羣香港生豬行業商人昨天舉行座談會，談到「人事登記」新例中的國籍問題時，各人認爲中國人的子女，當然是中國籍。至於離港一月須要呈報，認爲對工商界諸多不便，以該行業言，貨源多來自內地，每年春秋二季均要到內地進行貿易，許多人家鄉在內地；許多人清明要回鄉掃墓。至於不需手令就可隨時入屋搜查，隨時傳訊居民等不合理規定，更有損人權，應該取消，免得居民時時感受到精神威脅。

【本報訊】果菜行工商總會在前晚會議中，討論了「人事登記」新例，認爲新例中有些規定不但妨礙旅行，而且使害人權，並致函中華總商會代向港府要求修正或撤銷新例中不合理規定。

軍警今晚演習

各區交通將有若干妨碍

【本報訊】港府新聞處消息：「軍警聯合演習今日傍晚舉行，將有假想事件發生，會在馬路上架設拒馬。演習目的，在於試驗警察及軍隊對於實際及突發緊急事件之反應，將於今日傍晚起直至翌日零時三十分止。今日上午及下午，新界地區將有軍隊來往，市區方面下午亦將有軍隊移動。

「在演習舉行時及演習結束後，均有大批軍警來往，各警署將執行嚴厲之保安措施。各界人士請注意：此項演習對於行人及車輛可能有若干妨礙，惟當局將設法盡量減少居民之不便。」

德星今晚停售客票

【本報訊】澳門消息：德星輪今晚將由澳門葡軍租用運兵來澳，同時，由今晚開港的「大來」輪，其尾樓以上至西餐房全部船票，亦已由葡軍包起；僅有一部分大艙票出售。今晚僅有「佛山」輪營業，由澳開港。

一板之隔慘劇又上演 斗室刀光血影

同居間爲提水碰身揮刀打大交

男子被斬重傷垂危妻侍亦受傷

【本報訊】一板之隔，同居不睦，昨天又發生大血案。一重傷者被斬六、七刀，性命垂危。其妻亦受刀傷，入院救藥。

慘劇發生在九龍大坑東徙置區M座三九×號，這一間房子面積本來很小，但住了兩伙人，中間用板隔開。其中一伙即重傷者陳森興，五十二歲，太園工人；同住者爲其妻梁定，三十餘歲，另一伙戶主爲柴炭店工人梁稍，四十五歲，有妻及子女等人同住。

據說兩伙人常因居址狹窄發生爭執。昨晚八時許，梁定提水返家，不愼碰着梁稍，爭端再起。此時適陳森興從外返家，也助妻爭吵。未幾且大打出手，一方使繳刀向陳猛斬，而陳亦以鐵錘應戰，但背部終被斬傷數刀，梁定出而助夫抵敵，混亂中亦受刀傷，夫婦倆均被送院救治，陳性命垂危。

毛巾·浴巾·

提花·印花·彩條·素色

吸水力強

軟柔寬厚

牢堅地質

中國製造

中國雜品出口公司上海紡織品出口公司

地址：上海中山東一路27號　電報掛號："TEXTILE"

香港代理處：[illegible]公司　中國銀行大廈　電話：35181

各大國貨公司均有出售

西貢中區六千災民
昨天分領粵省賑米
李秉禮黃燕清周有等主持發賑

【本報訊】香港中華總商會昨日續派發粵省賑米及該會籌募之賑款。昨日領賑米賑款的有：西貢南約風災災民八百七十八戶、四千七百三十五人。中總會董李秉禮到場慰問。中區災民四百一十九戶、一千九百零八人，在中區街坊會領賑，中總會董黃燕清及中區街坊會理事長周有堅、梅炎秋、李志福等均到場慰問及主持發賑。

今明散賑地區如下：

今天：屏山，上午十時在屏山達德鄉事會派發；錦田，上午十時在錦田鄉公所派發。

明日：西貢北約，上午十一時在大埔墟西貢北約鄉事會派發。

粵省賑米發放情形。由周有、黃燕清主持。（本報攝）

面積廿萬平方呎
工展定在海塢舉行
靠美梨道開新路作進口
會場設計不採街道形式

【本報訊】第十八屆工展會已決定在海軍船塢場地舉行，場地面積估計可達二十萬平方呎，若果屬實，則場地面積之廣為歷屆之冠。

該會昨天舉行會董會議，接納工展場地小組的建議，本屆工展場地擇定在海軍船塢前址。工展場地在海塢當中，為一長方形，兩旁各與海邊及皇后大道平行。靠近美梨道處將有一條新路，可在十二月以前完成，屆時新路可為工展會場進口。

第十八屆工展會會場設計委員會亦告同時成立，由黃之英、王澤洗、利功甫、張軍光、謝伯昌、黃勵材、曾昭松、柏振光、李思勁、林堃、林根成等十一人為委員。據稱，由於本屆場地地形關係，會場設計將不再採取一條條街道的形式。

今後會董會開會時間，由現在的下午四時半改為五時。

會長朱石麟來函，謂因健康關係，由本月二日起請假一個月。副會長梁祖卿據謂經挽留後已表示打消辭意，但謂身體欠佳，不能多出應酬，希會董原諒。

海塢工人久未安置
訪勞工處要求解決

【本報訊】上星期，海軍船塢失業工人及家屬百人往訪勞工處，要求勞工處迅速安排他們的工作，改善目前不合理的救濟措施。勞工處負責人接見他們時，介紹了一小部分失業工人去教育司署登記，並口頭答應改善救濟米糧。

海塢閉廠到目前，失業工人尚有五百人，他們正處於貧病交迫的境況中，本來勞工處及有關當局是有責任安排他們工作的，但近來勞工處的人卻會麗諱這些失業工人，就誤了他們許多工作和時間，社會局所發給他們的救濟米糧，份量又少，米又碎又多甲由屎，鹹魚又臭又發霉，雜貨最近許多工人還被無理減去口糧，因此，更引起失業工人的不滿。

海塢閉廠已使海塢工人發生了許多不幸，如前電器部失業工人廖化，因受生活煎迫，患上了神經病而沿街討吃；前造機部補爐工目超達，失業年餘，患了嚴重的腎病，面腫腳腫，個肚脹起好似十月懷胎，終日睡在冷巷床上痛苦呻吟，他屢次要求勞工處介紹入醫院留醫都不獲准；一家六口，無依無靠；前在電器部當了卅五年技工的李露帶，失業兩年，患上肺病和腎病，六次要求勞工處、防務會介紹入院，都被拒絕；前造船部打磨技工陳演珠，長期失業，上月幼子有病，無錢醫理，以致慘死！海塢失業工人的苦處真是說不完，他們現再次發出呼籲，希望勞工處及有關方面迅速切實安置他們，改善救濟措施。

社團備忘錄

七月八日

布廠商會

（下午八時）舉行新員互選會議。

香港鮮魚商俱樂部

（晚上）假蓮月宮酒樓舉行慶祝十四周年紀念暨新員就職禮。

聯合國香港協會

（下午九時）防止自殺組在該會總部召開會議。

護士初試及畢業試
護局公佈及格名單

【本報訊】港府新聞處消息：本港護理局宣佈，參加本年六月護士初試及複試及格人名如後：

初試

港府醫院：×區妙珍、歐陽同薇、×顧可敏、×朱麗思、關小玉、×鄔莉瓊、林健一、林曼麗、林少寬、李如璋、梁雪蓮、梁笑寶、李家坤、盧妙貞、盧秀鸚、吳碧華、吳慕慈、唐婉馨、黃鳳貞、王舜華、黃麗芳、楊銳鏈、×張君全、×哈智案、×梁仲沂、關恩政、蘇振華、黃寶全、甄頌元、陳金庭、陳永、張少川、徐家麗、利子馨、洗偉金、鄭翠玲、鄧綺玲、溫綢美、黃愛瑤、黃惠蓉、楊曼娜、高洛亨、麥樹宋、廖錫潤、永、陳素桃、陳慧兒、車妙清、郭蕊茄、林若燕、彭碧玫、鄺碧施、黃麗娟、楊美蓮、楊淑薇、劉能倫、梁炳樞、Enid Mary LARKEN、Juliet RIBEIRO。

東華三院：×章健芳、鄧勵瑜、何木蘭、▲×江鳳儀、鄧玉珍、黎麗雲、林淑薇、李茵霞、▲×梁永霖、屈惠貞、萬恩華、吳慕蘭、潘麗珍、蔡瑞瑤、譚玉屏、郭翕新、徐瑞紅、黃美寶、▲黃秀瓊、▲易銳瓊、余美珍、馮榜文、關月棠、廖蔚婉、蘇谷玉、杜志美、陳寬華、程皖華、蔣麗薇、馮晶晶、何卿青、×李月英、梁燕君、羅秦君、吳慕貞、司徒秀蓬、田佩珍、楊彩瓊、鄧瑞貞、李麗梅、吳德貞、冼瑞芳、杜綺虹、關蓮枝、劉燕方、彭香荃、徐倩華、陳潤卿、梁俊娥、霍碧芝、李君行、梁美儀、羅靜致、麥基允、吳楚端、杜麗興、嚴淑英。

那打素醫院：趙承明、朱慧賢、關秀萍、李秀芬、李妙珍、沈綿瑾、陳碧芳、陳瓊、陳綺清、梁妙蘭、吳麗玉、譚妙容、華麗瑩、黃韶櫻、葉勝容。

養和醫院：鄧妙嫦、鍾麗華、伍雪霞、高超娜、李麗萍、李鍾儉、梁惠英、梁月娜、鄧丑芝、謝麗儀、黃慕齡、容潔儀、梁煥堂、陳可寧、陳慕貞。

畢業試

港府醫院：陳錦嫻、馮淑頤、何興華、何鳳嫻、鄧秀閣、蓋淑珍、余玉瓊、Mary Lucy XAVIER、許金堅、吳錦嫻、陳煒貞、陳錦清、張穗綫、蔡錦玲、李碧瑜、梁雅歆、黃文德、陳蕊鳳、羅蕊芳、吳如英、李笑珍、趙愛倫、劉石根。

東華三院：盧瑞華、鄭潔芳、方麗甜、陳瓊瑛、梁桃圓、李雲嬌、沈安迪、何逸勵、吳麗卿、黃寶文、楊嫦華、譚妙瑩、王嫻溶、黃玉珍、馮麗卿、梁寶貞、黃愛羚。

那打素醫院：陳煥甜、張少顏、高志雲、蔡少梅、王素恩、楊燕珊、郭金馥、方德全、何婉儀、蔡既容、阮金芳、黃麗華。

養和醫院：馬寶珠、吳潔芳、鄭碧淑、黃慕貞、黃少鳳、伍勵儀、蘇炎卿。

港外之醫院：譚潔嬋。

×：代表解剖學及生理學科成績良好

▲：代表衛生食物營養學科成績良好

環島步行競賽
約五百人參加
明競賽進行時駕車者請小心

【本報訊】港府新聞處消息：警務處長昨日籲請駕車人士，在星期六日下午，沿長途步行競賽路線開車時，小心駕駛。

本年度環島步行競賽，將於星期六下午二時三十分在掃桿埔港府大球場開始，參加者約五百人。競賽者將沿時鐘之方向行走，沿銅鑼灣、北角、筲箕灣、石澳、赤柱、淺水灣、香港仔、堅尼地城、中環及灣仔等地，環繞港島一週。

預料第一名競賽勝利者，將可在晚間十一時後不久，返抵港府大球場；最後一名載須再經過三小時半左右始可完畢全程。

競賽路線中，一部分係狹窄而彎曲之道路，當局故籲請駕車人士請避免使用此等狹窄而彎曲之道路。在星期六晚十時至星期日凌晨二時間，沿德輔道向西行駛之車輛，除電車外可能改由干諾道行駛。

關於其他車輛路線更改情形，將由警務處交通部在情形需要時另行規定。

西區街坊會
新員將就職

【本報訊】西區街坊福利會定本月十一日，假座金陵酒家舉行第九屆新員就職禮。該會新員名單如下：理事長黃秀山，副理事長張耀垣、余兆藩。各部正副主任：總務張耀垣、袁瀛傑，財務胡國張、胡鑽邦，文教周志剛、鄭守仁，救濟蘇得、鄧熙東，調解袁國華、林正山，工藝文煒、劉布，衛生陳榴、馮日朝，服務郭子樂、柯思逸，交際朱細、潘南，調查袁鏗、麥根，婦女霍雅妍、張陳顯明，宣傳邱衍還、李伯勵，體育何燊、林錫勳，康樂老洪焱、葉敬倫；常務理事梁煥文、饒和、孔憲航。

常務監事長林子寬，副監事長周亮星、林邦祥，常務監事陳鴻、唐大信、廖寶珊，彈劾主任林子餘，仲裁主任黎福，審核主任屈耀華及理審等。

太極尺研究
新書贈會員

【本報訊】太極尺運動創始人趙中道今年已百十六歲，但此運動簡而易行，不耗體力，不費時間，為太極拳提煉得來之精華，學習者有健身卻病延年功效。本港太極尺研究社提倡此種運動，近印刊贈太極尺研究一書，內容大綱、方法、效能等四章，並有圖解說明，以為初學者示範及為久習者參考。該書非賣品，凡太極尺研究社社員均有贈閱。該社館址可函高士打道八十九號三樓朱

二十截止報名
校際學生棋賽

【本報訊】港九國象會主辦之第二屆全港校際學生象棋比賽，自本月一日開始接受報名後，參加者極為踴躍。報名期限於七月二十日截止，各校如未收到章程表格者，可隨時到該會取道七四五號三樓與象會或大道中二四〇號何大珍產行領取。

抗日女英雄昨又滿
提前十三正式公映

【本報訊】僑光電影展覽昨為第二天，又創佳績。快樂戲院未到五時半就四場全滿，到國泰影院夜場全滿，日場成績也甚好。

雖然只上映了兩天，「抗日女英雄」已經獲得港九觀衆的讚許，說影片無論導演以至彩色，都精采，演員水準優秀，非常難得。女主角白楊的演技和導演王家乙的手法，再次給觀衆留下一個深刻的印象。前昨兩天很多觀衆買不到「抗日女英雄」的戲票，以為戲院只映兩天，紛紛表示惋惜，有些從遠道由新界出來看戲的人更感到失望。戲院方面已準備在僑光電影展覽十三號結束後，再正式在國泰快樂兩院公映。然而好片當前，先睹為快之心，人皆如是，因此兩日來不少觀衆紛紛交加，請求戲院及南方影業公司，提早推出「抗日女英雄」。現悉南方影業公司應觀衆要求，與戲院洽商，決定把僑光電影展覽提早至十二號結束，「抗日女英雄」則於十三號正式在國泰快樂兩院與觀衆見面。該片優先購票時間，在僑光影展期內，請觀衆特別注意留意兩院的訂座日期，則繼續了機會。

由於僑光電影展覽提早結束，從八號至十二號這五天片期便略有更改。現把改正的片期錄後：國泰八號「松花江上」，九號「一個人行」，十號「八千里路雲和月」，十一號「一江春水向東流」上下集；快樂八號「一個人行」，九號「松花江上」，十號「一江春水向東流」上下集，十一號「希望在人間」，十二號「八千里路雲和月」。

最長唱片
趙氏孤兒 馬連良等 唱三時半

【本報訊】中國密紋唱片第二期新片已到港。第一期三十三又三分一轉十寸最長唱出的是京劇全本「趙氏孤兒」，其中一段就是名唱工好戲「搜孤救孤」，這齣戲原名「八義圖」，全劇由打鼓起，搬演屠岸賈、張良詳細、大宴、趙兵、打嬰、過橋、盜孤、盤門、定計、搜孤、救孤、直至報仇，全套七片，唱足三時半鐘，馬連良、裘盛戎、張君秋、譚元壽、馬富祿等名角合演，可說是現在唱片界最完整最長的唱片。

此外還有蕭長華、姜妙香的「連陞店」，杜近芳的「思凡」，程硯秋、言慧珠等的「小宴」、「小放牛」、「京調」等名家名段，尚有紅梅合唱的「梁山伯與祝英台」等。

另有音樂片古箏獨奏的「高山流水」、「漁舟唱晚」、「寒鴉戲水」、「平沙落雁」、「梅花三弄」、「小桃紅」等，笛子獨奏的「鷓鴣飛」，二胡獨奏的「二泉映月」，琵琶獨奏的「十面埋伏」，笛子二重奏「春天來了」，民樂合奏的「一四一」、「茶山謠」、「大得勝」等。[illegible]

經銷處港九各大國貨公司及書局、唱片行均有發售。

昨天是小暑
冬瓜甚暢銷

【本報訊】昨日為農曆小暑，天氣酷熱，市面冬瓜暢銷，凡光顧冬瓜者一律附送藥葉。查一般居民習俗相沿，多於小暑節令日，用冬瓜蓮葉煲湯或粥，可以袪暑解渴。

影劇

福建體育會明大會

▲福建體育會定明日下午六時半，在會所召開當年會員大會，理事長陳厥祥已通告各會員參加。

洗族宗親設國學院

▲洗族宗親總會設「洗公國學研究院」，以便宗親免費補習。

鏡鎮同鄉公演話劇

▲鏡鎮同鄉會定本月卅日及卅一日，一連兩晚在皇仁書院公演話劇「碧海餘生」，由朱瑞棠編劇，高泮生、鄧俠吾導演。

三院屬校廿三畢業

▲東華三院定本月二十三日上午十時三十分，假座娛樂戲院舉行本年小學畢業典禮。

尖沙咀坊會將改選

▲尖沙咀街坊福利會昨日下午三時，在會所召開選委會第二次會議，籌備選舉。出席者有吳多泰、莫郁郁、陳漢榮、余錦洲、黃國英等。會上議決定本月廿七日下午三時在會所召開新員互選會議。

博愛醫院擴建院舍

▲新界博愛醫院，最近在原有院址左側購地擴建一所新院舍，全部工程約需兩個月才能完成。據該院董事局透露：新院可能在十月間開幕。

聖寶仙慈善會聚餐

▲香港聖寶仙慈善會，定本月十九日，假公教進行社舉行聚餐晚會，此次聚餐會特發售一元樂助捐款券，並在聚餐晚會舉行抽獎，頭獎可得快意牌小四房車一架。

香港南丫小輪航線
月底之後可望實現

【本報訊】據時代社消息：油蔴地小輪公司派船行走香港南丫島線，可望於本月底或下月初實現。

據悉：香港油蔴地小輪公司總經理劉鎮國日前約晤南丫島南北兩段鄉事會主席陳伯棠、陳有尚等，劉鎮國表示該公司擬在本月底或下月初派出一艘「民平」號小輪試航，但由於該島分南北兩段，該航線目前經索罟灣，因該處有一新起鋼筋石屎碼頭一座，而南丫北段目下則設有石碼頭，小輪無法泊岸，須用駁艇接駁乘客，對搭客負擔恐怕太重，同時，航程需增加一小時，會影響班次太疏。劉又謂：現在「民平」號擬每日來往香港西環威利蔴街碼頭至索罟灣單程六次（即三次來回），至於收費問題，現尚未定。

鏡湖招考護士生
十五日截止報名
香港考生可託人代報名
訂出寄宿辦法方便考生

【本報訊】澳門消息：鏡湖醫院護士助產學校，本年度招生三十名，已於去月廿五日起開始接受報名，定本月十五日截止。香港考生可以託人代報名，繳交本人正面半身二寸相片兩張，報名費一元，並繳驗證書。

投考資格以年齡在十七歲至廿二歲之間，身高六十英寸以上，體重九十磅以上，曾在初中畢業或相當程度，體格健全，品行端正的未婚女子。

入學試定於七月十七日上午八時至十二時在鏡湖平民學校內舉行。

該校為方便外地考生，訂出考生寄宿辦法如下：

一、為便利外地學生應考，在考試期間，如在澳門無親友者，得申請在校膳宿。

二、寄宿暫以十天為期（由七月十六日下午起至七月廿六日上午止），如屆需要，得延長或縮短之。宿期必需連續，不得間斷。

三、宿位限額五十，早、午、晚餐，水電等，於報名投考時申請據實登記，獲批准後即須繳交十天之膳費。宿期延長或縮短時，則多除少補。

中國書法協會
中醫義書賑災

【本報訊】中國書法協會鑑於中國書法協會舉辦書法義賣賑災後，經即將舉辦招牌大字書法義賣（即筆金全數撥捐善款），昨六月有中醫何正文義書對聯，經即將善款交與賑災收款機構，並訂明書完後，再捐再寫。

鐘聲泳場
全部恢復

【本報訊】鐘聲慈善社西環泳場的女更衣室等部分地區曾被颶風瑪麗所毀，當時只有臨時採取局部開放辦法，並由社董職員等捐款加工修建，現已恢復舊觀，泳場全部恢復開放。

又，該社定本月十六日晚上，在泳場舉行本屆徵求第二期成績結算。

西營盤診所
今行啟用禮

【本報訊】在皇后大道西新落成之西營盤分科診療所，定於今日下午五時半，由港督柏立基主持啟用典禮。

此一分科診療所，其前身即西營盤醫院門診部，原為一兩層之古老建築物。於前年九月一日起，將該門診部遷至西邊街賽馬會普通科診所，遺址乃予拆卸進行重建。計由著手建，至今日啟用，經過已將近兩年。

木匠總工會
慶祝魯班誕

【本報訊】港九木匠總工會於前日假座陵酒家舉行慶祝魯班誕及兩周年紀念、新職員就職典禮大會，到會來賓及工人極為擁擠，情緒熱烈。會後由工人演出精采遊藝節目助慶。該會主席報告一年來會務說，在工人團結努力下，福利有了發展，工會在組織方面、人利益方面取得了很大成就。

工人在會上講話說，擁護工會一年來的成就，對最近當局施行人事登記及戶口調查兩項條例對工人生活及人身自由有極大損害，工人紛紛表示不滿。

工人講話還提到目前日本軍國主義在美帝扶植下，經濟南侵情況，工人認為要警惕日本軍國主義的復活。

該會晚上還舉行工人聯歡、聚餐，席開全樓，盛況空前。

統一碼頭東西部
將開始填海工程
蒲台島建一座新碼頭

【本報訊】港府新聞處消息：本港中區填海計劃最後兩段工程即將進行。第二段及第四段之填海工程，分別在統一碼頭之東及西面，須填塞約二十英畝海岸及海床。兩段新填地，在向海方面將有海堤及石基作為界線，長度約為一千零六十英尺及一千三百二十英尺。

填海工程將徙若干現有公用及私用碼頭，為彌補起見，港府擬在新填地建回三座碼頭及一座趨起之建築物。

該三座鋼筋混凝土新碼頭，將在統一碼頭之西，其中兩座將伸出海面二百二十五英尺，其餘一座將伸出海面二百六十五英尺。

該鋼筋混凝土之曲尺型趨起建築物，將在天星小輪碼頭現有海堤之西約一百三十英尺。

又：港府現擬在港島東南丫島與蒲台島建新碼頭一座，為混凝土鋼筋建築，前部闊度為二十三英尺，伸入海中部分長約一百五十英尺，地址在蒲台島西岸一間廟宇附近。碼頭兩旁有登岸階級，但僅適合小型船艇使用。

工務司業已發表公告，如對上述兩項工程有反對意見，或在私人權益方面有所請求時，可將反對或請求之理由，在兩個月內以書面呈遞工務司核辦。

毒品展覽
展期三天

【本報訊】在培僑學校舉辦的毒品展覽，現決定延續三天，至本月十三日晚間閉幕。該展覽會目的在招待社團首領。

三聯書店明出新書
把美帝國主義趕出亞洲去

【本報訊】三聯書店香港分店將於明天出版一本新書：「把美帝國主義趕出亞洲去」。

早在十年以前，毛主席就說過：「中國人民早已聲明，全世界各國的事務應由各國人民自己來管，亞洲的事務應由亞洲人民自己來管，美國只能管美國的事。美國對亞洲的侵略，只能引起亞洲人民廣泛的和堅決的反抗。」十年以後，美帝國主義在亞洲散播的反抗種子，已經到了它自食其果的日子了。目前正在亞洲興起的反對美帝國主義及其走狗的鬥爭風暴，是擺脫美國之在亞洲的侵略戰爭體系，艾森豪威爾最近的遠東之行，就最近動蕩不安的[illegible]和戰爭政策已遭到可恥的失敗。為了使港九廣大讀者能正確地了解和分析目前亞洲人民反美鬥爭形勢，三聯書店特別輯錄了有關文章，出版新書「把美帝國主義趕出亞洲去」。這本書輯錄文章有人民日報社論：「把美帝國主義趕出亞洲去」、「請看今日之遼東，竟是誰家之天下」、「踏着烈士們的血跡前進！」、「日本人民永遠不會批准！」、「日本人民的新勝利」和日報評論員的「美帝國主義者的合作者」、「各國人民能夠而且一定會死心」，和宋慶齡的「美帝國主義必將自食其果」、楊勇的「堅持侵略政策的美帝國主義必須堅決進行鬥爭」、劉寧一的「最後勝利一定屬於英雄的朝鮮人民」、郭沫若的「我們一定要解放台灣！」、廖承志的「台灣人民的血淚仇」等，全書約五萬字，定價港幣三角。

龜齡集

功效：強身體運動，增進生育能力，調整神經，促進血液循環，補益氣血。

主治：神經衰弱，夜夢遺泄，男子身虛勞傷疲倦，婦女身虛冷腹，五更泄瀉，氣虛喘嗽。

此藥原係粉狀，現經改良為丸裝，包裝美觀悅目。

經銷處：

元昌行

干諾道中20號馮氏大廈十樓

電話：27018 27118

港九各大國貨公司藥行均有出售

明日的海底工廠

阿賜

這是一個金光燦爛的工廠，又是使世界上充滿黃金、白銀的工廠……

科學新知

向海洋取寶

常言道：「你恐海龍王沒寶！」在我們的心目中，海龍王似乎就是一個窮鬼。科學家證實了我們的說話，海洋的確是個無盡的寶藏。只不過海洋中的寶物，也就是人世所有的寶物，並沒有甚麼「定海神針」之類的仙家之寶罷了。

向大海取寶，是人類發掘自然資源的重要途徑。現在有沒有人向海取寶呢？有，只不過是站在陸地上來取，因此化了很大的勁力，只取得少量的物資。將來，我們却要建立海底的工廠，在水中取寶。

最大的敵人——壓力

壓力，是建立海底工廠的敵人。在我們地面上的東西，也經常受着壓力的「壓迫」，但這只是一個「大氣壓」而已。在深水的地方就不是這樣。一個密閉的金屬箱放在幾十公尺的海洋深處，馬上就會被海水壓扁，因爲那裏有幾十個「大氣壓」的壓力。

假如一間建築在十公里深淵處的工廠，那廠房要受多大的壓力呢？大概是每平方厘米一千公斤左右。也就是說，一塊普通青磚那麼大小的面積，就得抵抗一百二十五噸左右的重力。因此，把陸地上任何一所樓房放在海底，都必然會倒塌。

有人想，要抵抗這樣大的壓力，必然要加厚廠房的結構。事實上，將來的海底工廠，其中大部分結構可以用壓力來抵消壓力。這只要看深水底的魚類怎樣能夠生存就夠了。這些深水的生物，體內含有很多的水份，因此體內水份的壓力就足以抵抗體外水份的壓力，就像一個充氣的皮球，不會被空氣的壓力壓扁一樣。

只要在海底安裝一排排巨大的管道，管子裏流着海水，就不會被管外的海水壓扁。海水流入一個個巨大的電解槽裏，人們就在這裏首先取得了動力的來源——重氫。

只要我們知道，一公升海中所含的重氫，可以釋放出相當於燃燒四百公升汽油的能量，我們就不會擔心它不知如何取得巨大的勁力。因此重氫這種「熱核燃料」，就是海洋給我們的第一種寶物。有了這種寶物，我們才有能力深入發掘海洋的寶藏。

「離子交換樹脂」是我們的得力助手。海水通過離子交換樹脂過濾器，便會把各種金屬留下來。根據蘇聯科學家達巴恩柯夫的計算，從十萬立方尺的海水裏，可以得到半公斤的黃金。因此，一年提取十噸八噸金子，並不是一件難事。

海底礦場

海底工廠又同時是海底的礦場。每一個過濾器就是一個金屬的「熔爐」。只要海水流進來，我們在一百萬噸海水裏就可以得到五噸鐵、一千四百噸鎂、兩噸銅……公斤白銀。這比我們開採礦山要容易得多。

在海底建造化工廠，是很便宜的事。因爲有很多化學反應都需要在巨大的壓力之下進行，在這方面，水的巨大壓力便是我們最好的助手了。例如，我們可以利用水裏面的氣來製造便宜的氮肥，成本當然比陸地上用同樣方法來製造要低得多。因爲「氣的固定」是要很大壓力的。

因此，將來的海底工廠必然是一綜合工廠。這間工廠的「廢料」，便是那間工廠的「原料」。工廠與工廠之間，完全用管道聯系起來。

甚麼人去操縱機器呢？用無線電去控制。工人不必要到海底去耽驚受怕，人們在海岸的控制室中按按電鈕，工廠的機器便會如意地運轉。

然而有一個問題：那就是海底工廠的機器設備會發生腐蝕。現在的問題還沒有解決，金屬腐蝕的問題還沒有解決。也許有人說，可以用塑料來代替金屬，但事實上塑料並不是那麼萬能，而且塑料也是會發生「腐蝕」的，並不比金屬好得更多。

金銀如泥沙

那麼該怎麼辦呢？假如我們能夠在海水裏取得大量的黃金、白銀，那就好辦了。那時候，世上的黃金、白銀會根本不值錢。我們大可以把一切設備都鍍上金、銀，徹底解決腐蝕的問題。

在黑色的海洋深處，出現一座座黃金色的機器、電纜，四通八達的管道，海水流進流去，產品在海岸上噴吐出來。這將會是不久之後的現實。

新謎語

奎錢

一、畜牲腳展覽（成語一）

二、孔明借東風 周瑜用火攻（成語一）

三、色情彌漫東洋國（四字常用語一）

四、東洋軍閥兇殘成性（字一）

（謎底在本版找）

潮州木雕

黃良

潮州木雕，素來膾炙人口。筆者曾看到大大小小在二千件以上的作品，包括神龕、神櫃、供盒、摺屏、圓桌、橫楣、花窗、龍柱、獅子以及其他內室裝飾物等等。木雕內容，取材人物故事比較多，其次爲花卉翎毛、昆蟲魚介以至古玩、民間風俗、勞動生產等等。人物故事可以分爲幾方面，有一部分是封建社會的產物，免不了迎合封建統治階級的思想，如所謂「十八學士登瀛洲」、「張九齡百忍堂九代同居」、「五子登科」、「一品當朝」等等；也有取材於神話和小說故事，如「三國演義」、「姜子牙遇文王」、「三英戰呂布」、「八仙」、「桃園結義」、「牛郎織女」、「九鯉化龍」一類的東西。「漁樵耕讀」、「男耕女織」是表現一般勞動人民生活，也是重要題材。總之，木雕內容廣泛，我們可以由此看出民間藝人的想像力的豐富。

潮州木雕作品，浮雕則比較少，多數是立體透雕的，雕在通常二寸厚的木板上，層層透入，而通過細緻的刻畫，雕出人物或各種動植物來，層次分明，十分有計劃，神態的表現也異常生動，不能不說是煞費苦心的。潮州木雕可與廣州的象牙雕刻比美！潮安、饒平、揭陽、潮陽、普寧、汕頭各縣市可普遍見到，而尤以潮安的彩塘鄉、華美鄉一帶最多名工巧匠從事製作。

但「大老爺」的聯

司爲恭

湖北蒲圻人但燾，字植之，早歲卒業湖北經心書院後，往日本東京就讀中央大學，也曾問業於章太炎，算是章門弟子了。他在日本時即已加入同盟會，和孫中山很有交情。民國成立，但燾也做過國民黨官，宋教仁被殺後，他才在上海當律師，譯日本人稻葉君山的「清朝全史」。（此書由中華書局出版，三十年前甚風行一時。）

孫中山在廣州開府時，但燾也追隨左右，心裏想做個「大老爺」來刮他十萬八萬，享享晚福。那時候，中山縣還叫香山縣，每年入息極有可觀。當日廣州附近若干縣，如香山、順德，有「瞓十萬」之稱；新會、番禺有「坐十萬」之稱；南海有「行十萬」之稱。所謂「瞓十萬」者，言大老爺瞓在衙門裏不必理事，卧而治之，每年入息就有十萬元。「坐十萬」則不如「瞓十萬」那麼舒服了，至於「行十萬」，就要蹺腳出來搵才有。

但燾久聞香山之富，向孫中山求得大老爺之後，有人勸他不可往就職，因爲香山近海，土匪又多，大老爺所處不寧，不去爲妙。但燾說：「香山有小型海軍，又擁有不少陸軍，孫中山爲海陸軍大元帥，我爲海陸軍小元帥，不亦足以自豪乎？」遂毅然就職焉。但大老爺上任不到一月，廣州市一帶有人撰聯嘲之，聯云：

不成瞓十萬；

翻遺失三千。

這一聯是有個故事的。北方的北洋軍閥政府，知道但燾上任香山後，便向他開個小小的玩笑，發使退匿瓊南島的龍濟光，叫他以重金收買香山統領袁某，以十營叛變，袁固龍之舊部也。但大老爺本是書生，聞變也不敢做海陸軍小元帥，收拾細軟出奔，半路遇叛兵，有一軍士舉槍向大老爺作射擊狀，突然開槍射天，大老爺自以爲中槍，驚至仆地，叛軍盡將行李裝劫去。但燾受驚，生了一場大病，在廣州療養了一個長時期，廣州人知其事者無不竊笑之，以其偷鷄不到蝕把米也。但燾出院後對朋友說：「十萬賺不到，反而蝕了三千元，眞倒霉之至」云。

但氏今已年老，居台灣，聞袁某亦居彼，如果他們見到了面，回想一下此聯，不知作何感想？

（謎底：一、之著足陳；二、「擢」宜之計；三、「日」趨下流；四、騷。）

廣東清末的闢姓

高衍瑩

三、闢姓對社會與科舉的影響

闢姓賭博規模日漸擴大，分肩得於全省，投買者幾乎包括社會上的所有階層，其流弊在鄂承修奏摺中已可見其大要，由此而引起一般的害處，如對社會人士風俗的腐蝕，對於人民精神上物質上的損失，這裏不再詳述，現在只簡單談一下闢姓對於當時科舉考試的影響。

由於闢姓是利用科舉考試進行的，因此參加考試的人和考試的結果直接影響投買者利益。賭徒們爲了自己的利益，遂至糾結內外，勾通營私，進行一系列的非法活動。他們通過兩種方式，以企圖控制考試的結果。一種是賄賂考官取錄一些僻姓而又不當取的人（買這種姓的人當然很少）；一種是從考生方面着手，利用各種卑鄙手段使應取者落第，不應取的反而高中，使一般投買者落空，造成自己得彩的機會。

這種科場舞弊的情況非常之多，未發覺的或發覺而彌縫了事的，無時無之，不勝枚舉，這裏僅介紹一個比較大的案件，可以了解一些情況。下面先引東華續錄內所載的有關諭旨：

光緒十一年乙酉三月諭：有人奏廣東學政葉大焯串通幕友舞弊，貪利營私，科考惠州時，闈姓向設決門，有韓、劉二姓，應考者各一人，同時入選，闈省喧傳學得七十萬金。按試惠州，投考之王姓、彭、廖姓數百人皆被抑，而特取赴試二人之文、彭，所得又將百萬，衆論喧騰，至武試時，該學政張皇失措，再行招覆，幾至決裂，所奏是否屬實，着張之洞確切查明，據實具奏。

五月諭：有人奏廣東闈姓，弊竇滋多，本年惠州科考，將廖、鍾、王三大姓全數禁不獲售，文、田、彭三僻姓全數售。榜發，士子拆毀學門，將所獲之彩七十萬元提充軍餉，大焯串通幕友家丁放縱舞弊，請飭查辦等語。前有人奏參大焯串通幕友，舞弊營私各節，當令張之洞查明具奏。茲據奏稱大焯考試惠州幕友家丁舞弊情形，大致相同，且有闈人暗進巴豆湯，致該學政腹瀉，不能閱卷等情。此案迭經被人參奏，必應徹底根究，以期水落石出。着張之洞將惠州闈姓提充軍餉七十萬元一節，究竟有無其事，查明一併覆奏。（五）

抗戰中的回憶

堅貞不屈的呂隊長

乃東

一九三七年十二月初旬，上海戰事早告結束，浙西全部淪陷，但我的故鄉——浙江嘉興縣屬新塍鎮——僥倖日軍還沒有來到，沒有多大變化。那時我不過十一歲，在小學讀書，雖然從老師口中知道外間發生戰爭，但情然猶不知此時正從事於全面抗戰。

不久，附近飛錫寺來了一批陌生人，穿着普通老百姓衣着，人數約大七十，引起鄉民詫異。他們並沒有向鄉民索取一針一線，相反的，每月總有一二次委托鄉公所派給生活困難的鄉民一些米、麵粉或布疋之類。同時叮囑鄉民絕對不要把消息外洩，否則同遭不利。

後來撥雲見日，他們都是游擊隊員，隊長姓呂，此人極富國家民族思想，在隊中訂有抗倭公約，使隊員遵守。而堂兄的一位朋友也是游擊隊員，因此知道內部情形比較詳細。

那時鄉間的人，紛紛參加游擊隊；呂隊長待人和藹，只要來者有打擊敵僞、收復國土的同一目標，一概歡迎。

他們常去嘉興襲擊敵人的倉庫，奪得物資回來；有時遇着小股日寇，便展開戰鬥，使日寇遭受重創。

日寇屢受打擊，亟欲除去眼中釘，幾次來鄉間搜索。但終因地點過於偏僻，無法找到游擊隊部所在地。

一次呂隊長率領弟兄四五十人在夜間襲擊嘉興火車站，打死日寇十餘人，正欲收拾一批武器、物資時，却被日寇援軍包圍，終於被捕，同時也有十多名弟兄陣亡。

日寇用酷刑審問，呂隊長堅不吐露隊部地點，並且還大罵在場漢奸不顧大義，爲虎作倀。日寇又改換手段，唆使漢奸向呂隊長說明，只要他召集舊部不與日寇爲敵，一律收編爲保安團，團長一職由他擔任。

呂隊長看破日寇奸計，絲毫不爲所動，並且還託同牢後經釋放的一個商人帶出口信，要他準備犧牲，叫弟兄們勿以他爲念，今後應化悲憤爲力量，加倍打擊日寇，代他報仇。

呂隊長後來果被日寇活埋於嘉興郊外。弟兄們在鄉間聞訊，無不痛爲震擊，誓爲復仇，一面號召鄉民參加，增添人數，隨時向城內襲擊，使日寇顧此失彼，感到棘手。這種情況一直支持至最後勝利。

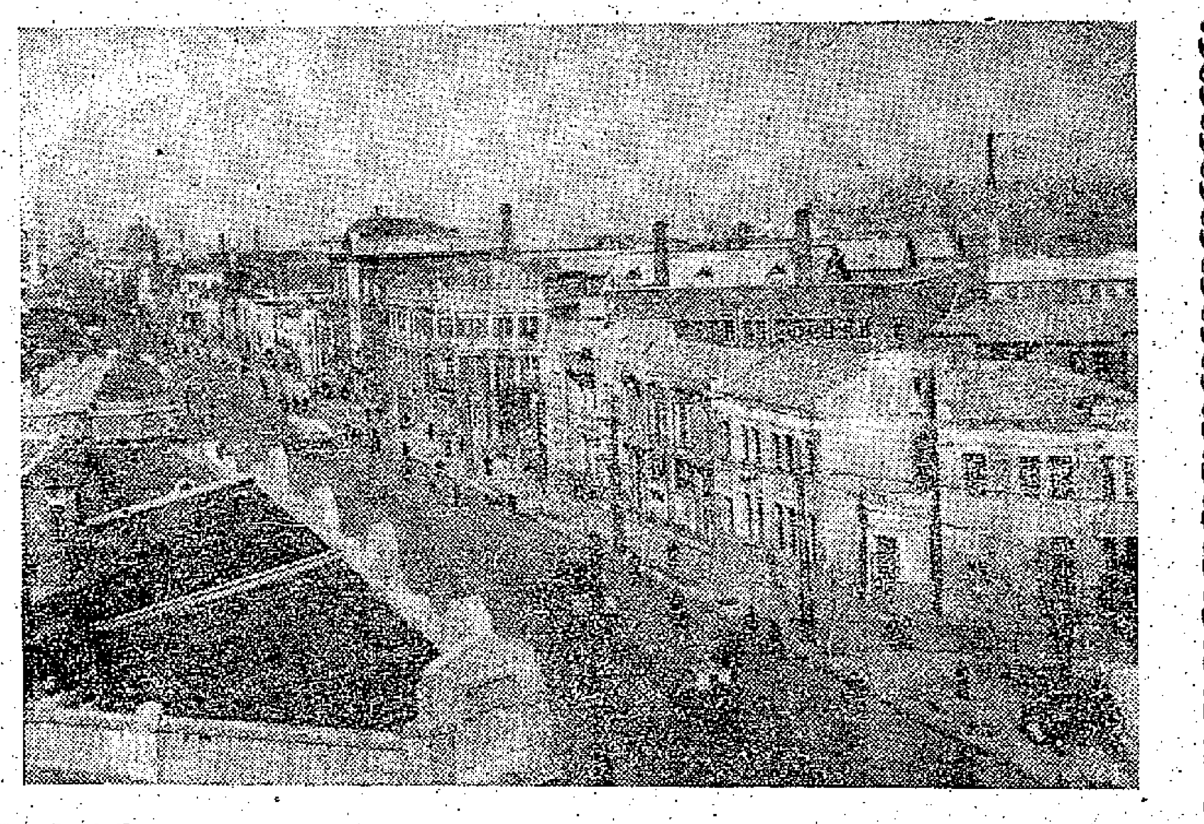

瀋陽市區街景

瀋陽市紅旗人民公社

京木文 司徒浩攝

城市人民公社是祖國大躍進中的必然產品。由於人民有組織人民公社的需要和要求，它好像雨後春花一樣，很快的開滿在祖國的大地。瀋陽市紅旗人民公社就是其中的一個例子。

一九五八年中，瀋陽市東區的家庭婦女響應了政府全民辦工業的號召，由十幾個人，集了一百多元的資金，利用附近大工廠的生產剩餘的物資，從事小五金的生產。她們發揮了中國婦女勤勞節儉的傳統美德，同時得到政府的大力支持，在生產技術上從簡到繁，產品上從粗到精，工廠規模從小到大，到今年春天，這個綜合廠已由十幾人發展到七百人，產品七十三種，去年產值達到七十五萬元。像這樣純粹由居民自發辦起來的工廠，在紅旗人民公社中就有一百多家，經過調整之後，成爲頗具規模的工廠十幾間。參加生產的人數接近萬人，產品三百多種，去年產值就有一千多萬。

生產發展了，生活方面就需要有更好的安排。於是托兒所、公共食堂、學校、敬老院、縫洗救補的服務站、衛生保健院、產院、文化站等等，由這些機構來代替了家務勞動，將生產的盈利來改善居民的一切生活條件。在這樣的情況下，原來的街道行政機構已不能負起領導的作用了，於是紅旗人民公社就應運而生了。現在這個社包括了居民一萬七千多戶，人口八萬多人。

通過這個例子，可見城市人民公社的優越性是很大的，它的發展前途是無限的。城市人民公社解放了幾千年來爲家務勞動所束縛的婦女智慧和力量，轉而從事於建設和生產。生產發展了，福利、健康、文化都獲得了提高，使到整個舊城市的面貌，起了根本的變化。

春遊獵影

熱死人的地方

何潤

「地獄」是美國加州一條小村的名字，村民們要經常捱受熱浪，但溫度難得超過九十度華氏表（以下均同）。

然而，加州還有一個乾燥下沉的平原，叫做「死谷」，它曾有過一三四度的紀錄。該谷長一四〇哩，闊十二哩，四面被芬納爾山脈所環抱。在夏天，即使是午夜，溫度計的水銀柱通常仍徘徊於一二〇度。周圍是這麼酷熱，大地成爲一塊炙手的鐵。

在另外一個地方——波斯灣入口處的馬山特娘年島，曾有一五二度的紀錄。紅色的岩山通常是灼熱的，甚至土壤亦常以熱死聞。該地曾有一個電報站，但爲了有的人熱死，有的人熱至發狂，因而只好收檔。

小差，有位曾往澳洲最熱的市鎮馬寶巴爾的倫敦人宣稱，該地某年的夏季，一百度以上的日子連續一百一十三天，一一〇三度的日子亦連續九十天。起碼的溫度是一二〇．五度。

「在我逗留的日子，」他說，「馬寶巴爾最熱的時分是下午二時的一一五度；到下午六時，下降至一一〇度；到晚上八時，再降至一〇〇度。可是，即使在晚上，也沒有一絲涼風。居民們都跑出門外，擺些帆布椅之類的傢具，或坐或卧，直至深夜。」

大蘇（救人遇鯊）

吉叔作

暗香

左拾遺

擦鞋童吸毒有感

毒氛彌漫，擦鞋童染癖，此情堪嘆。幾許生民，黑籍沉淪若塗炭。年紀如斯細小，成道友，何其悽慘。更苦是，入息錢慳，難覓兩餐飯。

糜爛，已習慣！瘴氣與鳥煙，久成憂患。私梟營辦，天外飛來唔偷販。社會將無噍類，被引誘，迷途難返。托空言，徒掃蕩，毒根難斫！

散花女俠

梁羽生 雲君圖

第四回：小鎮聚英豪 金刀裝敵 長江逢秀士 銀劍誅倭

那少女的劍法和第一招以後又已發出，連綿不斷，而每一劍招都成一個圓圈，一個圓圈接着一個圓圈，有如後浪之推前浪，與任何一家劍法，都絕無半點相類之處。東方洛也使出了極其飄忽不定的刀法，行前忽後，行左忽右，每劈一刀，都挾着呼呼的風聲，但碰了少女這種驚濤駭浪般滾滾而上的劍招，也給迫得四邊游走，刀鋒挑不破劍圈。于承珠看得目眩神搖，心中暗道：「若然這少女功力稍高，東方洛絕不是她的對手！」猛的想起一人，衝口問道：「你們是石驚濤的弟子麼？」那少年詫道：「你怎認得家師？」

當時天下有四位著名的劍客，南邊是張丹楓，北邊是烏蒙夫，西邊是陽宗海，東邊是石驚濤。四大劍客之中，以張丹楓的年紀最小，聲名却最大；石驚濤的年紀最大，知道他的人反而不很多。因爲他在二十多年之前，就曾因爲盜了大內的寶劍，犯了重案，逃亡海外，廿年來江湖上不聞他的消息。所以後一輩的許多都未聽過他的名字。張丹楓也只知道他創有一套「驚濤劍法」，年輕之時，曾執晚輩之禮謁見過自己的師祖玄機逸士請教，玄機逸士那時正鍊成了白雲青冥兩把寶劍，就隨便拿起了一把青冥寶劍和他試招，在十招之內，將他的長劍削斷。當然玄機逸士也曾大大的稱讚過石驚濤的劍法，同時也給他指出了劍法中的許多破綻。要知玄機逸士那時已是天下第一高手，晚一輩的能够和他拆到十招，那確是絕無僅有。但石驚濤却甚感羞愧，同時又羨慕玄機逸士所鍊的寶劍，雖然他也深深佩服玄機劍法的精妙，但私心裏却認爲玄機逸士之所以能在十招之內削斷他的兵刃，那還是靠寶劍之力（殊不知玄機逸士只因爲恰好有這兩把寶劍在手邊，所以便順手拿來過招，若用普通的刀劍，也同樣可以削斷石驚濤的兵刃的）。因此他後來才動了到大內盜劍的念頭。

于承珠是見了少女這套獨特的劍法，猶如驚濤駭浪，又聽得東方洛說出「石老頭」三字，這才想起來的。果然一猜便中，那少年不禁甚是驚詫，正在追問，忽聽得叮噹一聲，火星飛處，東方洛橫刀疾斫，自己的師妹却不住的後退。原來那少女劍法雖妙，氣力却是大不如人，東方洛趁着她氣力不繼，四十九路劍法告一段落之際，突然反撲，驚濤劍法全在那股凌厲的去勢，忽然受阻，就似波濤碰到了石堤一般，冲不過去，浪頭反而倒捲回來，幾乎傷了自己。那少年大叫一聲「不好」，正待上前助戰，忽聽得「嗤」的一聲，東方洛刀上的月牙，已勾破了少女的衣袖。（一三六）

嶠人日記

夢史

全靠講起日寇嘅事，引起詹尼興趣，使我今日有好多時間接近佢，詹尼放假矣，我同佢傾左一個上午，自愧腹笥不富，關於抗戰的史料已經對佢講晒，我專講個的戰爭事實，雖然我適碰火之頭，都未見過，藉此引起詹尼興趣耳。咁就坤左佢一個上午有出術矣。

因此對於教好詹尼，又使我充滿信心，三娘講得有錯，用多的時間接近佢，使佢對我發生感情，方易入手。若謂詹尼現在就對我有左感情，似乎言之過早；對我有咁篤張辣實，則是事實。我相信人性本善，詹尼年紀輕，少不更事，但係開始學人壞耳，未墮到入心入肺，仍有可爲者，耐心教佢，以符劉先生厚望便是。

呢兩日三娘精神比較好，睇唔出佢有乜不正常，但我仍苦無機會勸佢換醫生入醫院，事實上我對呢件事逐漸淡左，一來因爲岑醫生對我充滿敵視眼光，二來個日同劉先生傾過，劉先生一直有提呢件事，則我對人地老婆咁緊張，想深一層確乎唔係幾好也。不說別人，獨係老妻就晚晚查問我關於三娘嘅事，好似問話咁問，呢排我晚晚放工照例須向老妻作工作報告者。

晚飯後，與老妻往看電影「抗日女英雄」，這部影片很不錯，觀衆人山人海，影到緊張之處，拍爛手掌。近來有幾間戲院放映中國優秀電影，亦有幾間戲院放映日本黃色電影，一面是感奮而有意義的，一面是荒淫與無恥。（一七三八）

是日也 與詹尼講七七

昨爲「七七」二十三週年紀念，當年日寇打中國，中國發動全面抗戰，猶憶其時敵愾同仇，海外同胞有機會反抗日本侵略，亦踴躍捐輸，有錢出錢有力出力，今日十零廿歲之後生仔，已不知七七抗戰爲何物，只知道仔之中有「羿七」而已。廿三年後之今日，情形又變左，好多當年之「民族英雄」，對七七提都唔敢提，因爲佢個民族英雄招牌已經收檔，轉而爲親日份子矣。七七紀念日年年都有，今年之紀念特別有意義，因爲日本軍閥準備捲土重來；可歎有的報紙還替日寇吹擂，公然主張大東亞共榮圈。

我問詹尼知不知七七是什麼，詹尼說唔知，但話學校有得教者，我思疑英文書院眞係有得教。於是我解釋佢知，講古咁講，順便又提起三年零八個月日寇之暴行。詹尼聽得津津有味。呢層亦好難講，詹尼對此有乜感想，但話一的感想都冇，受害的是他的上一代。所以當年侵略中國之日本軍人來到香港，猶向後生仔打交情，向文教方面埋手，因爲後輩之人唔知佢咁多臭牌嘢也。

小說林

七天完偵探小說 霧中人

六：逃得性命

潘達沮喪焦急地坐在椅子上，他再不敢發怒，也不敢站起來。他知道憤怒和走動，會促使血液循環加速的，硬化了的血管就會因此而破裂的。

「我不希望我們會再遇見——可是，我們也許會再見，事情的發展，往往是出人意料的——」史密夫的話，重復在他的耳鼓裏響着。這幾句話，現在，他明白了。「他還想着：死了，當然不會再見了。」

「呀！狠心的傢伙！」潘達無力地哀叫着，他的心跳加速了。可是，他的昏肢却沒有癱瘓。

「他怎樣向我下毒呢？」潘達繼續想，「一定是把毒藥下在我的酒裏麼？不錯，只有這樣，因爲除此之外，我沒有再吃東西或再喝別的東西。」

潘達愈想愈覺得危險了。「這不會是我的神經過敏吧。」他想：「史密夫欣賞我書櫥裏的書，把背向着我，在這時候，他大可以把身上的毒藥取了出來，放進我的酒杯裏，而不讓我看見。他對於我的書，其實並沒有興趣的，看他的情形便可以知道了，我把書拿出來給他看時，他只略翻了一翻，看看我寫在扉頁上的名字便算，如果他對書本有興趣，決不會如此的。」

他推斷這絕不是他自己神經過敏之後，便不由自主的煩惱起來了。他怪自己太笨，而欠缺機警。引狼入屋，却不加防範，那是注定要遭殃的。他恨恨地拿起那隻盛過威士忌的酒杯，就想向地上摔去。但結果他沒有摔成。

他想到胃裏的酒，就想馬上去洗胃，不過，只喝了大半杯，會有毒藥時，他沒有，直到醫院去，到肚子膨脹得像一隻汽球。過後，經過了差不多兩小時後，他覺得好些了，才走出書房，對着火爐坐下，天氣很冷。

「也許我已經逃得性命了。」他想：「但我不知道這種藥的力量，還是小心一點……」於是，他在幾日的時間內，不敢出門，也不敢用過熱的水來洗澡，只安靜地坐着，卧着，像一個八十歲的老人，並且告訴他的僕人，把門關上，不許任何陌生人進屋。

三星期過去，他的健康沒有任何變化，但他仍然不放心，跑到醫生那裏檢驗血壓，醫生告訴他一切正常。在歸途中他看見前面一個人很像史密夫，忽然那人似乎要逃避他，潘達急走上前，在一瞬之下，把那人拉着，果然是史密夫。

「呀，又是你麼？」「你要到那兒去？」史密夫說，「你這魔鬼。」潘達恨恨的說，「那天企圖殺害我麼？」

假案真兇

王香琴

二、移步換形

他還辨別出這一次疑案人的聲音，和前一次的一樣，顯然是一個人！樓裏留下的痕跡雖多，但沒法發得一些線索，司徒雷正要回去，桌上的電話鈴聲，忽然響起來，他拿起耳筒聽時，對方一陣粗魯的聲音，問道：「你是馬老三嗎？今晚進行的事情怎樣了？金發兒答應我們的事，有沒有兌現？那一筆錢，她也會送來嗎？」他說得很快，很像匆忙的樣子，也像帶點神秘性，司徒雷把聲音壓低，答道：「什麼事也很順利，金發兒的錢也送來了，你迅速回來吧！」

馬老三的咽喉，司徒雷是聽見過的，這時效冒起來，却有幾成相似，那人哦一聲放下耳筒，司徒雷心裏高興，暗想：「倘若這樣能把匪徒捕捉，確是一件奇事。」忙躲在樓門後，拔出手槍，等候匪徒來。

這時第二街上，一片沉寂，不久，便聞有汽車聲，漸漸到了樓下，司徒雷更是高興，決定缺車到樓下的，必是匪徒，那料候了很久，還不見有人上樓，便又覺得情形不對，正在這時候，又聞一陣汽車馬達開動的聲音，忙在窗間向外眺望時，也不見有人上車，汽車却開行了，可能坐車來的人，見情形不對，便又坐車回去。

他對當前的局勢，十分困惑，懷疑這也是一個假局。匪徒明知自己在樓裏，特地打電話來，說出金發兒的事，令自己迷惑，這一做作，分明是對歐陽福有不利，怕有特別的事情發生，忙打電話給歐陽福，探問他目前的情狀，那料總撥不響，不知到底是歐陽福方面的電話，發生了毛病，抑或自己的電話，發生毛病，再撥電話到警探部時，當值的警官接聽，司徒雷忙教他往歐陽福家裏觀看，同時，又派一個警員到來，接應自己。

不兩會，警員到了，司徒雷下樓，忙到歐陽福家裏，給司徒雷和警官喊醒，問司徒雷有什麼事？司徒雷見歐陽福並沒什麼，心裏覺得慚愧，只好據實的說出來。

金發兒大吃一驚，忙道：「司徒探長，我沒有說過，有司關於我的糾纏，他們所說的話，我實在弄不清楚。」司徒雷點了點頭道：「我明白，歐陽太太，這是匪徒一種姦計，他們的眞正目的，究竟是什麼？我還不明白。在表面上看來，他們是借着你向歐陽先生敲詐，可是兩次打電話給我，向我報案，又當我在樓裏的時候，打電話來說你的事，可見他們是有計劃行動的，他們要幹的，恐怕不只是錢，他們的動向迷離莫測，將來總會明白的。」

歐陽福聽來了，又扯了司徒雷入房，再提離婚的計劃，司徒雷只好把他安慰。（八）

歷代名姝傳 聶隱娘之迹

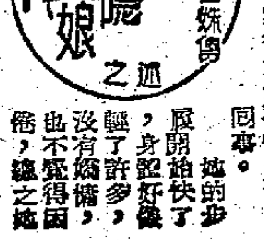

四 學道

二女笑道：「我們這裏從來不吃飯的。」隱娘問道：「不吃飯吃什麼呢？」正說話間，妙尼從來了，她知隱娘在喊肚子餓，便在葫蘆裏倒了一粒藥丸出來。那是一粒紅色的藥丸，大如梧桐子。「你吃了這粒丸子，以後就可以不餓了。」尼姑對隱娘說。

隱娘接了過來，放進咀裏。入口芳冽，滿頰皆香，不由得讚嘆道：「眞好味兒，師傅，再給我一粒。」

「這不是可以多吃的，傻孩子。」尼姑笑着對隱娘說，「三個月後，我再給你吧。」

說也奇怪，隱娘吃了這粒藥丸子之後，果然肚子不餓了。不但不餓，體力也自覺得增長了許多。隱娘在府中時，向得父母歡心，平日嬌生慣養，什麼都不要她做，體力薄弱，嬌怯怯的身體不勝衣，到這時她才知道氣力是怎麼一個的變了。她的步履開始輕快了，身體好像輕了許多，沒有倦怠，也不覺得困乏。

妙尼給了她一把長劍，長約三尺，劍光森然，一看便知道那是一口寶劍。妙尼教她拔下一根頭髮來，擱在劍鋒上，用口一吹，頭髮斷了。隱娘駭然，伸了伸舌頭。

這把劍的分量不輕，隱娘如果在未吃藥丸之前，可能提也提不起來。現在，她的力量充沛了，拿在手上，輕飄飄的，一點不費力，她喜得把劍亂舞起來。

「好了。」妙尼對隱娘說，「你跟兩位姊姊去學劍吧，她們會教你劍訣。」

於是，隱娘從二女學劍，最初只是學舞劍。隱娘聰明，不久便已舞得純熟了。二女便教她持劍騰躍，在峭壁上飛走。練了幾個月後，隱娘已經身輕如燕，能够走出洞來，攀緣石壁上的葛藤，上上下下了。（十一）

黃色毒彈投向青年

——剖析日本電影對觀衆的危害性之九

電影雜談　司徒潔

日本的黃色毒彈品類複雜花樣繁多，除了昨天談過的有損身心健康的恐怖神怪片之外，就是淫慾、奇情、打鬥、裸體等誨淫誨盜的電影了。而這類電影比起神怪、恐怖片來，日本六大電影公司的興趣就更濃厚，而且已經成為「熱潮」，各出心裁，相互競拍。據日本報紙的揭露，日本發射的黃色毒彈，其目標主要是東南亞各地。以今年的情況來說，在各個地區之中，起先是星馬、台灣被襲最烈，其次是香港和泰國。但由於星洲政府大力禁映日本黃色影片，一下子就禁了近三十部；台灣人民對日本黃禍為害台灣也紛紛提出指摘，報紙亦表不滿，據說目前稍為收斂。泰國的情況不大清楚。在香港雖然輿論不斷提出指摘，但因檢查之門大開，日本黃色影片登堂入室，方便得很，所以日本黃色電影越來越猖狂。我想香港不久就要成為日本黃色電影在東南亞的最大市場，或者目前已是最大的市場了。

在香港上映的誨淫誨盜的日本影片，大部份塗抹着濃厚的荷里活色彩，而「肉體女優」則是它招牌貨了。「黑暗街大決戰」的黑社會與警察鬥片；「風速一千里」的阿飛大打出手和流氓行兇；「瘋狂的男女」中的阿飛音樂隊舞，表演着與觀衆那種怪誕怪氣的「貓」樣；「蠻宮玉女」中大學生過的美式生活，滿腦子是商業知識，一面讀書一面做經紀、炒地皮，老教授認眞教書，人人厭煩，花癡老師教法文情歌，女生則個個眉飛色舞，爭相向他追求；「氾濫」中的色狼玩弄女性，不堪入目的男女關係；「夜蝶」中低級的美式夜總會；「玉女攝兒」中玉女用牛奶洗澡，用洗過澡的牛奶去給親友吃；「血戰亡魂谷」的未嫁少女脫情裸體場面；「地獄花」、「夜蝶」、「飢渴的男性」等片的大篇幅暴露肉體，細緻描寫淫慾等，那些低級、庸俗、墮落、色情的描繪，無異向觀衆注射嗎啡。看這類影片在當時可能和神怪、恐怖片一樣會刺激一下感官，但必然「心理逐漸變態」，以追求色情刺激爲樂」，這就是打嗎啡針的作用了。

日本六大公司之所以大量攝製這類淫慾、裸體、奇情、打鬥、美式生活的影片，而且聲言要「傾全力打進東南亞市場」，和「從中謀取暴利」，這固然是日本壟斷資本集團的精明打算，但卻合日本軍國主義的復活，麻痺各地觀衆，使東南亞人民在這些「大膽暴露肉體」、「細緻描寫淫慾」、美式歌舞、美式打鬥的面前，把日本「皇軍」帶給他們的血海深仇忘得一乾二淨，以便日本軍國主義將悄悄部署新的「南進」。這恐怕是更主要的目的。

奇怪的是，日本黃色毒彈爲害日本青年，出現了嚴重情況，受到輿論批評，正直善良的日本人民提出嚴厲指摘的時候，日本壟斷資本集團和岸信介政府的御用報紙，就無恥地將日本青年墮落犯罪的原因，歸咎於「日本青年對性的問題的無知」，而他們又有强烈的「求知慾」，這就是日本壟斷資本、軍國主義關心日本青年的「求知慾」了。至於將黃色毒彈傾全力打進東南亞市場，日本報紙當然不好說是關心東南亞青年「求知慾」的，因此只好說是「從中謀取暴利」。但「從中謀取暴利」這話，亦不見得如何「光明正大」，相反的從這句話裏面，正好證明今天日本壟斷資本正在利用黃色毒彈片去謀取暴利。而用黃色毒彈向東南亞人民謀取暴利，是一種什麼行徑呢？公正的人恐怕都會說：「强盜不如」吧。

成年人看看日本的「肉體女優」如京町子的大腿和泉京子的「排骨」之類，看來似乎沒有什麼「大逆不道」，但想到在大腿後面的政治陰謀，就非常「牙癢」了。至於血氣方剛的青年男女，在「大膽暴露肉體，細緻描寫淫慾」黃色毒彈的侵襲下，作爲青年人的父母兄長們，不難想像得到，那些純潔的下一代，將會遭受到怎樣的無窮禍害？

「湖畔香魂」不落俗套

有些人比「香魂」還更可驚

阿影

鳳凰片「湖畔香魂」不落俗套，它並不如一般恐怖片那樣，盡搬出妖魔鬼怪，一味恐嚇，但亦自有可人驚心的地方。

片中「香魂」的出現，除了最初一剎那使人驚恐之外，看下去卻不覺得怎樣可怕。導演處理這些鏡頭也要了些誇張手法，但看來並不覺得很突兀，而且所佔篇幅不多。從整個戲來看，最使人憎惡的反倒不是那「香魂」的出現，而是這戲所展示的那些社會渣滓的敗類。

由開始到結尾，影片着重於寫人而不是「鬼」，但結果我們有了這樣一個印象：有些所謂人——那些社會的「寵兒」，卻比「鬼」更可怕。像盧敦、容小意所演侯夫婦的，還有一類高貴化女自己過着腐化墮落的「美式」生活，還要死拖着他們的後輩，一起走落腐化的泥坑，並以為這才夠「時代」化。還有就是社會上形形式式的寄生人物，像片中呂錫貴、姜中平之流的奸淫邪盜、無惡不作等等。這些人的胡作非為，實在令人髮指。影片寫一個少女在一個邪惡的環境下怎樣由好變壞，處處令人提心吊膽，其中所暴露的都是很眞實的，使我們看時覺得可怕、恐怖，比見了「鬼」還驚心！緊張片大多以鬼怪嚇人，其實大可不必。在我們這個光怪陸離的社會上，驚人的事實多得很呢？

「湖畔香魂」一怪景

神怪後面的「美夢」

——談「大江山怪談」　（京華）

頭籠影談

看過日本神怪、恐怖電影的人，覺得這類影片有時候神怪得太過離譜，恐怖得要失人性，亦即它的故事和描寫，不是一般觀衆所能相信和難以入目的。「大江山怪談」就是這種電影，它的故事情節有些怪誕到令人難以信其一二，如一個妖婦的手被勇士斬了下來，居然說這隻斷腕內還殘存妖魔之魂，要這勇士齋戒沐浴看守三日三夜，以消除其妖氣。更荒唐的，妖婦又來偷回這隻斷腕，且飛天而去。此外，人變魔牛腸裂瘟疫，人變蜘蛛精到處害人，搞到天翻地覆。眞爲荒誕無稽之大成了。

我們看了這部神怪恐怖影片，把它當作無稽之談之外，還應該看到荒唐之外的另一面。影片告訴觀衆，「神」是幫助日本天皇的，所有的人，不管是朝廷官兵或者山寨賊寇都是忠於天皇的，天皇也是不可違的。譬如「神」賜「皇軍」以神箭，將魔牛妖婦射死，官兵與賊寇正要死拚的時候，聽到作惡者首相而已，與天皇無關，衆賊便跪下謝罪歸順。這些，他都明顯地反映出，影片目的在於將日本天皇「神」化，是「萬民歸順」的「明君」。

這部電影的故事，有這麼一段：在平安朝的當權者國白太政大臣藤原道長，他的權力，遠達鄰近諸國。僅僅從這兩句話看來，或許看不出什麼道理，因為古代時候，所謂鄰近諸國，可能只是說封建割據時代各地諸侯的意思，但看了電影，這種可能的設想，就不對頭了。觀衆們都看得十分淸楚，影片一開頭就是藤原道長榮任首相，各地總督向他獻禮，禮物種類甚多，一時也看不清楚，跪下朝賀的總督一字兒排列着，也不知究竟有多少個？

日本古代政制如何，我不甚了解，因此，不知當時有無總督，總督一官所司何職？但在近代史上卻寫得清楚，日本的總督就是駐在殖民地的天皇代表。一如日本侵佔朝鮮、台灣之後的朝鮮總督、台灣總督一樣，在第二次大戰中，日本帝國主義侵佔東南亞各地之後有總督之設亦復如此。如日寇佔領香港後的總督是磯谷廉介。

從電影上所看到的，雖然說故事發生在日本的古代，距今已有八、九百年了，但從總督們的禮物中有中國絲綢一事看，似乎又非古代之事了。因爲各地總督向首相送禮，當然以送其轄區的名貴特產為最具敬意，此亦人情之常。然而，如果影片說的是所謂總督只是地方諸侯，那麼中國絲綢絕非其轄區的特產，這位總督可以買中國絲綢來送禮的，準此，這位總督亦可謂識揀禮物矣。還不止此，這位新任首相在看不盡的禮物中，特別看上這中國絲綢，而且作擒擺狀把這中國絲綢拿在手裏給觀衆們看個明白，這是不是對觀衆暗示：這是「中國總督」送的名貴特產。一字兒排着的總督之中有「中國總督」，這就是今天日本軍國主義，軍國主義的思想反映和企圖再有這麼多總督的夢想了。

·王浩·

三軍司令是導演

厲虎認眞各不同

幕後英雄百態

電影創作活動一開始，導演就作為一個「主要角色」擔綱到底。如果將製片人譬喻為軍隊中的參謀長，那他就是總司令了。其實這也不夠恰當，認眞說，導演不單是行兵講將的司令官，他的職責更重要的是在於藝術上的構思。他的創作活動，事實上在執行拍攝之前，早已開始。

導演的工作大致可分兩部分說。一面是案頭工作，一面是拍攝的實行，照正常情形，案頭工作比拍攝工作更繁重。在拍攝工作之前，他對案頭作品，應該已有一個完整的構思，並且對以後的技術過程與及人事組織有了充份的準備，而這個所謂準備的階段所花的時間，卻比實行拍攝所花的時間多，有時簡直是不可預算的。

朋友們，你可曾看過拍戲？導演指揮若定，高喊着「開啦」！他的從容不迫，你會覺得很輕鬆，很威風吧？你會以為導演工作不過如此。但他精神負擔的繁重，我相你是難以想像的。

而事實上導演的工作還不只如此簡單。大致上，其工作過程我們可以劃分幾個階段：一、劃分電影鏡頭工作，研究各種問題和各種細節；二、分配演員及研究每個角色的演出；三、安排拍攝工作的具體進程以至切實執行；四、影片拍攝後，還要結合剪輯師、配音師、音樂家處理一切「善後」工作。這一切工作都是極其重要而又極其繁重的，其複雜處實非三言兩語所能解釋。而案頭的構思，其繁雜的情形，更非筆墨所能形容。

如果我們將導演比作軍隊的總司令，那麼這司令則不只是個久經征戰、精通戰術的司令，而且是個具有正確的人生觀、世界觀的「戰略家」。因為他的每打一仗，都不是完成一次任務就算了，而是運用思想與手藝去完成一件將要影響千萬人心的藝術品。

然而在我們國內，卻並不是每個導演都很清楚地認識到自己的工作的責任和重要，有些人很認眞，有些人事務主義，甚而是「撈」的主義，「混」的主義，有些人在電影開拍之前，醞釀慣例，不只組織討論會，並且廣泛徵求意見，還要於和攝影師、錄音師、佈景師等有效地聯結起來；而有些人呢，除了拿了劇本上廠不知所謂地「一轉好」演出之外，就不大願在思想內容上動腦筋，有些人甚至可憐地被有些「大牌」支配着，「唯命是從」地工作，疏忽了自己的職責，這眞是遺憾得很的事。

此時此地，我們的導演先生們的「地位」及所得酬勞都在「明星」之下，而他們的「身價」也各不同。他們導一部片的酬勞，最高的有近萬元的，卻也有低過於一千元的，而一般的「價格」，是四五千元不等。至於那些隸屬於有規模的電影公司的導演，他們的生活和權利都有了保障，處境比「打游擊」者好得多，最低限度，他們有了一個良好的創作環境。

·潘影雪·

看得人激動不已

——談「抗日女英雄」

·孟之華·

「抗日女英雄」是白楊的新作。影片充滿着抗敵的激情。白楊塑造的那個有高度階級覺悟的朝鮮族女戰士，有着堅忍不拔的意志，偉大的自我犧牲的精神和對祖國與抗敵的歌歌忠心。她的英雄的行爲，教人看得激動不已。

故事寫「九一八」後，東北抗日聯軍在長白山一帶對日寇展開游擊戰。白楊扮演的金玉姬是一個游擊隊的小隊長，她時而在槍林彈雨中指揮游擊隊作戰；時而扮成普通朝鮮族婦女，在公路碉堡下埋藏炸藥；時而下山，深入敵人盤踞的村莊，發動羣衆，籌劃糧食。在游擊隊奉命北調的時候，她要求留在敵區，領導敵後的地下鬥爭。她的處境非常危險，不僅因爲日寇殘忍、狡猾，還因爲有個叛徒投靠了敵人。她自動承擔了最艱巨最危險的工作。僅憑這一點，就無愧於「抗日女英雄」的稱號了。

故事下半部，主要描寫金玉姬與日寇展開的不屈不撓的鬥爭。她的地下活動，引起敵人注意。最後，在叛徒金兆銘的指認下，被日寇逮捕。但酷刑、拷問，對她沒有用處。她是一位威武不能屈的革命戰士，任憑敵人用何等殘暴的手段，都無法迫她屈服。日寇山本旅長被游擊隊俘虜，敵人於是抬山本的妻子來和金玉姬談判，希望游擊隊釋放山本和金玉姬作交換。兩個女人談判，是一場精采的戲。山本的妻子說：「你也是女人，應知道一個女人失掉了丈夫，多麼痛苦呀！」金玉姬聽了，憤恨地回答說：「痛苦，你知道中國有多少婦女，在你的丈夫和你們軍隊的屠殺下，失去了丈夫嗎？」她的話充滿着民族仇恨，而說得又如此正義凜然。瘋狂的山本妻竟然狠毒地槍擊金玉姬，死亡嚇不倒我們的抗日女英雄，她從死屍堆中被救出後，又轉到礦場，領導礦工，對日寇展開地下鬥爭。

看完影片，觀衆異口同聲讚美白楊的精湛演技，認爲她的表演藝術達到了一個新的高峯，又有了新的發展。例如小李子出於民族仇恨，一槍打死被俘的山本旅長。事後不知犯錯，還在蠻辯：「他們能打死我們的隊長，我就不能打死他們的隊長？」金玉姬痛心孩子不懂對敵鬥爭的複雜性，剎那間，她舉起手欲打小李子，但看到孩子那一派無知的委屈目光時，她打不下去，只說一聲「你太糊塗啦！」就把小李子摟在懷裏，不覺地流下淚來。這種責備與愛憐的感情衝突，差不多是同時發生的。白楊掌握得恰到好處，使人對這個具有崇高品格的英雄人物，添增敬佩之心，留下了深刻的印象。

歐美銀花

谷巴與薛奴烈合作

加利·谷巴聽說薛奴烈將成為他的新片「四十層樓頂」的女主角，大為高興。這位以英國片「金屋淚」奪得金像獎的法國女星，在「四十層樓頂」中扮演的角色是加利·谷巴的前妻。

荷里活有名無實

一向熱鬧繁華的荷里活，現在變成了冰冷淒清，有名無實的美國影業中心，所謂的「美國影片」，實際上都是在海外或美國其它地區拍成的。在最近出品的廿六部美國影片中，有九部是在國外拍成的，十七部是在荷里活以外地區拍成的。（三郎）

（開）（學）

十八個春天

爸爸替我選學校是作為一件重要事情看待的，據他說小孩子開學如果不入一間好學校，對將來上課的勁頭是有影響的，同時又因為我年紀小，爸媽不放心我在太遠的學校念書，怕往來不方便。選來選去，還是媽媽出了主意，媽媽以前是「西南中學」的畢業生，所以她提議我到「西南」去讀幼稚園，再說「西南」又很接近我的家，往返比較方便。考慮的結果，終於決定下來了，西南中學便是我第一次接受教育的學校，說起來，它相當於我底文化的開山師傅。

比較年長的人對於小孩子第一次入學都很重視，據說是爲了孩子他日書唸得好，入學那天一定要舉行一種隆重的儀式。師母也曾提議在我開學那天拜拜神，等神來保佑我聰明伶俐；爸爸不同意，認為這是迷信，大可不必這樣做。既然爸爸陪我辦開學手續，只好作罷了。

師母，她是西南中學的女教師，媽媽以前的一位老師，師母很喜歡我，還不知是不是她和媽媽有關。我頭一次上學，媽媽要我叫她做師母，她便要我認顏色，我很快便把她所指的顏色說出名稱，師母大讚我聰明。我是眞的聰明嗎？如果不是爸爸做好未雨綢繆的準備，那會給我發現？想着，師母在我頭上一摸，對我說：「保眞，你從今天起是一個學生啦，你現在不再是只會撒嬌的小孩子了，可不能只顧着玩而忘了老師交給你的功課呵。當天的功課要當天做好，明天又會有新的功課要做的。你告訴師母，你喜歡做一個好學生嗎？」

我不明白「好學生」是什麼意思，不過我常聽媽媽說「好」字總是很受歡迎的，所以我想「好學生」一定也是一件好事，因此我望住師母點點頭，師母見我點頭，她笑得很親熱，還用手來撫我的臉，雖然那時我和師母還很陌生，但師母很和藹，使我覺得她很親切。自此，我對學校感到很有好感，在學校也得到溫暖。師母底影響還深刻地留在我的腦海裏，想到師母，我就會有一股暖流湧到心窩。師母是一個叫我不會忘記的人物！（六）

入學時的王葆眞（與父母及妹妹合攝）

紅袖藏仇

呂揮著　黎水圖

（一〇九）美薇從床上一躍而起，撲到許月嫦懷裏，叫道：「阿姨，你眞是我的好阿姨！」麗麗慈祥地對月嫦道：「你聽到我們的話了？」許月嫦點頭道：「你們的話我都聽到了，孫堅年的話我也聽到了。你不能擺脫他們，我也無能為力，但美薇的婚事，你一定要答應！」

（一一〇）麗麗發覺許月嫦神態異乎尋常，驚惜萬分，許月嫦繼續對宋文超道：「你明天就在報上登一段訂婚消息，然後準備帶美薇離開這裏，否則你們就不能結婚，」美薇和宋文超一齊問：「離開這兒，我們馬上就要拍戲了，怎麼能離開？」「不要拍戲了，」許月嫦命令地說。

（一一一）宋文超與美薇都不解其意，許月嫦打發美薇去安睡，她一邊送文超出門口，一面低聲對文超道：「這裏邊有一個很大的秘密，你想知道，明天在美思餐室等我，我會將一切告訴你。」宋文超無奈快快而別，麗麗在洋台上，暗暗注聽他們的談話！

曉風殘月

史得著

八：荒謬的念頭

「照我看，」我笑着說：「林太太的擔心也是多餘的，我覺得小婉倒不見得喜歡阿飛。」

「這只是你的直覺。」張仁傑說：「林太太自然比我們淸楚。她只有一個女兒，將來的女婿不做半子，簡直就是她的兒子，所以她非慎重一些不可。還有，林太太家裏沒有男人，許多事情不大方便，倘若有個合意的女婿，那就可以幫忙她了。」

「幫忙她什麼？」我問。

「她的藥業等等的事吧。」張仁傑說：「我也不大淸楚。不過家裏沒有男人，當然是不便當的。」

「林太太孀守了許久了嗎？」

「也有八九年了。」張仁傑說：「她就跟這麼一個女兒同居，所以對於女婿的選擇，也就愼重了。」

我仍然搖頭在笑，張仁傑又問：「笑什麼？」

「即使這樣，」我笑着說：「也不應該想到我身上來呀！怎麼會想把我介紹給小婉的？」

「這是我太太的主意。」張仁傑笑說：「你人老實，又未結婚，不是很合理想麼？」

「你這人眞是！」我搖頭說：「我的年紀，做小婉的父親還嫌老呢！」

「也不見得吧！」張仁傑笑說：「現在很多女孩子喜歡上了年紀的人，我們朋友之中可不少。」

我覺得他們的想法眞滑稽，我搖頭說：「仁傑，有一件事得問你，你們夫婦有了這個念頭之後，曾經告訴過林太太沒有？」張仁傑說：「我們只是自己在心裏想，沒有對林太太說過要介紹你給小婉。」

「那還好一些，要不，我可不敢再跟她來往了。」我說：「仁傑，我現在慎重地告訴你，以後你不要對林太太提這一件事，甚至你們心裏也不要再有這個鬼念頭！假如你有做媒人的癮，倒不如開一間婚姻介紹所吧！」張仁傑忍不住笑了，我埋怨他們夫婦多事，要替小婉介紹什麼人，我除了未結婚之外，沒有任何適合的條件。相反的，我的年紀與小婉做朋友也夠不上，還說別的麼？這眞是荒謬的思想！

張仁傑吃了我一頓教訓，只是笑着，他說：「那末別提了，林太太她們對你的印象很好，你繼續做你的老師吧！不要讓我這個小小的秘密影響你這個眞摯的師表！」

放逐

趙航

那個老鼠臉的日本軍官，推了下眼鏡。「這也是我們的出品吧，拿來待我看看。」這是命令式的，他把瑞士名廠的手錶，也硬說是日本貨。

陸乾元無可奈何地把手錶脫下來，遞了過去。那個日本軍官欣賞着，很有一點愛不釋手的樣子。

就在這時候，那條排隊等候檢查的人龍，有人用一種含糊的高麗哀號起來。一個日本兵用攤開的手掌，把個受檢查的那人的臉，兩邊都摑了幾下。然後，又在他的鼻子補上一拳，只見他立刻就開始流血了。

在人叢中，每雙眼睛，映現着可怕的無可慰藉的靈魂，以及迷惘地期待着明知是不可能的救星。

陸乾元鵠立等候。終於，他機警地提到了三井。「我不知道他是不是已經回家？」「到『興亞機關』去吧。」

「不。」那個日本軍官威武地瞪他一眼。

他向匯豐銀行那兒指了一指。

「謝謝！」陸乾元望着那隻手錶。

「這個，你留下來給我做樣本。」那個日本軍官索性把它放進制服的口袋裏去。

這簡直是掠奪。陸乾元想：假如我不會說日本話的，也許他會用配刀把我的路牌也砍掉啦！

他走過了瑪利操場，來到匯豐大廈前面。便看見一幅白布條寫着：「大東亞共榮圈」。他茫然四顧，就不知道那個所謂「興亞機關」在哪兒。在大門口那隻銅獅子旁邊站了一會，突然肩膀那兒給碰了一下。「老陸，是你呢！」

陸乾元搖可地回過頭來。映進眼底的是那人縛在胳膊上的臂布，有兩個白字：「囑托」。他定睛一望，才記得起那是孫成忠。一個從前在日本洋行做事的，向來見到他就數卑地肅立叫「大班」，如今，居然叫起「老陸」來了。

「我要找三井！」他不大客氣地說。

孫成忠很神氣地拍了下他的肩膀。「有什麼事情啦？」

「我的家也給毀了！」陸乾元氣憤憤地說。終於有這麼一個人——即使是向來他所瞧不起的人，他也得發洩一下。「這到底是怎麼搞的？」

「兵荒馬亂，這種事情可避免。」孫成忠淡然一笑。倒像笑他太不懂事似的。

「他正在開會。今晚上，有一個慶祝酒會，你來參加好了。」

「三井答應過我的呀！」陸乾元忍不可遏地頓足。

「他又不是帶兵的，誰管得了！」孫成忠機密地在他耳邊低語。「見到他的時候，別再提起，那是很爲難的啊，明白嗎？」（八）

劫後春歸

一月完小說　秦西寧

八：生活大計

「你沒有見到你的堂兄嗎？」彭森問。

「沒有，」金永添說。

他的堂兄叫做金達明。他說他下午到理髮店剪過髮之後就往堂兄，但同居的說金達明早於去年二月間搬走了，搬到什麼地方去，不知道。他後來到過幾個熟朋友家裏去探問，有人說根本在淪陷時期就一直沒看過金達明，有人說也許他早就離港到內地去了。

「那說不定他還在內地沒回來呢。」彭森說。

「不會吧。……」金永添沉吟道。

彭森把下午到麥家的經過和麥雲的哥哥麥中被害的事說了一遍。金永添嘆了口氣：「這場仗……日本人害得人家破人亡……」彭森想起了麥中的愛人何玉潔，心裏忽然沉重起來。

金永添低頭沉思，忽然皺眉道：「這樣說來，我的堂兄會不會——？」

「永添，別往壞處想！」彭森瞪了他一眼：「他要是搬了家，遲早總會找到的，你放心好了。明天登個廣告找他不就行了嗎！」

金永添經此一提，就拍拍後腦興奮地叫道：「這個我眞傻，怎麼沒想到這個！」

不愁眉苦臉，就咧開嘴巴笑的了，金永添就是這樣的一個樂天派。他問彭森去不去宵夜。他這一問倒提醒彭森還沒吃過晚飯。

「我跟何小姐喝茶的時候，只吃了一件牛油多士。睡了一覺，現在倒餓起來哪。」彭森拍拍肚子說。

二人在附近找到一家小酒家，進去坐下，金永添點了兩菜一湯，彭森怪他浪費。

「慶祝我們劫後餘生——帶着兩條人命回來嘛。」金永添說。

「你喜歡花錢，每次總有花錢的理由。」彭森說。

「而且——這是我們回來的頭一天呀，」金永添說。「你這個當財政大臣算了吧——還沒吃晚飯呢！」

彭森愕然。金永添說：「找堂兄、找堂兄，簡直忘了肚子餓。」二人相視而笑。

吃飯時候，金永添一邊吃飯一邊談着他們今後的生活大計。原來金永添這次回來是打算盡其所有設法弄一部汽車到手，親自搞運輸，做其營業的生意，彭森可以在許多方面幫忙，比方理財、管賬等等。金永添認爲，倘然眞宗生意可靠，二人同心協力幹下去，否則彭森隨時可以另謀高就。彭森心裏很感謝他的關照，幾個月來朝夕相處，他知道這個小時同學金永添是一個非常豪爽的人，不會計較什麼，因此也就不再多說感激的話了。

這天晚上，想起亡友麥雲，被害的麥中……彭森躺在旅店牀上睡不着，忽聽得金永添驚叫一聲。

小說林

祁連劍

杜光庭

十一、甲帳論兵

鄭立山既將那手卷奪去，衆人怕他向金虜一告發，出其不意地把北地羣英一網打盡，籌商一過，決定分成數路，一路則直趨汴京，一路往河朔一帶，一路往西北一帶，一面尋覓今天未能到會的人，傳遞消息，一面打探金虜情形。而去汴京的一路，還有一事，就是要找到斷老英雄歸越雲的下落，設法把他救出來。走這一路的有三男一女，男的是水雲俠隱、老萊子、岳劍，女的是桂林楊七妹。

且說水雲俠隱一路向北而行，一天的傍晚，到了汴梁城外，在刺骨的寒風中，忽聽號角悲鳴，嗚嗚的吹了一陣，一霎之間，十里之內，突然燈似繁星。原來無數金兵，正在城外駐屯，甲帳連雲，此正上燈時份，是以如此。水雲俠隱向金人的營地一指，對衆人道：「你們看，這麼多的燈火，也在這裏的金兵，少說恐也有三五萬人。但是居然四野無嘩，金人軍容之盛，實在未可輕視。」岳劍問道：「他們爲什麼放着大好的城裏不住，卻住在這野地裏呢？」水雲俠隱道：「或者是人數太多，城裏住不下；或者是剛調到此地不久，一時還未安頓好。但不論情形怎樣，都怕將有事於南方。」

水雲俠隱正說到此處，忽見不遠處有騎兵一小隊，正向他們這邊走來，這些巡夜的騎兵每人手執長刀，在夜色中發出寒光。衆人趕快伏身避過，待他們走過之後，水雲俠隱低聲道：「我們得進去探他一探。」於是領着其他三人，躡到一個帳幕的旁邊。

水雲俠隱向裏一看，見有四個金兵，正在帳內喝酒，一邊喝一邊說些粗話，完全無備。乃用手指甲在帳上輕輕一劃，劃開了一個小洞，又在身邊檢起幾顆小石子，向內一彈，帳中那幾個金兵，立刻一聲不響的倒臥不起。水雲俠隱四人一湧而入，剝下了那四個金兵的衣服，披在身上。剛剛走出帳篷，又有一隊巡邏兵走過來，水雲俠隱待他們走過，暗用「點穴法」「閉指」，向走在後邊的四人點了幾點，一手一個，將他們扔入帳中，剎那間，水雲俠隱等那四人連點帶扔，不過是瞬間之事，而且做得無聲無息，迅速乾淨之極，以致走在前頭的金兵，雖然近在咫尺，竟然不覺不知，其手法之妙，可說已到上上之境！

四人隨那隊巡邏兵在帳幕間穿來插去，默察各處地形，最後走到一處，只見燈火輝煌，與別處情形大異。（一一五）

棠仔受傷無法登場 傑志五將趕往增援

受挫森美蘭隊之役再度找替身

傑志遠征星馬的第二批球員，於昨天上午十時，乘搭泰國航機飛往吉隆坡增援。

傑志此次征馬首批球員，只有十一人，僅足一個隊伍人數，所以在馬的三場戰績均不如理想，一勝一和一負，並且在第二仗對馬來亞時，林錦棠受傷，無法補充，兩度邀請當地球員助陣。昨日出發的球員有郭秋明、李國華、區彭年、何祥友、何應芬，職員何三昆。他們趕於昨夜上陣對雪州隊。・孔武・

【本報吉隆坡五日快訊】香港傑志足球隊今天下午移師芙蓉與森美蘭隊作友誼賽，結果竟以三比五敗陣，森隊此次起用五名英軍人球員參賽，而其中中衛哈圖打來稍見遜色之外，其餘各隊員均很賣力。傑志隊林錦棠因傷未能出場，故須臨時借用陳定寧代勞，但不起任何作用，由於傑志陣容欠整，又因昨晚曾與馬巫聯作陸力戰，路上奔波勞頓，疲勞未復，故打不出隊型。上半場，森隊以一比〇佔先。

是役於開賽第十五分鐘，港中衛張永鴻在禁區內以手觸球，犯了天條，被判罰十二碼球，森隊辛克兵舉步主罰，一腳射入，先開紀錄，此後各無所建，以迄上半場終。

下半場開賽五分鐘，劉志霖於森隊禁區內由死角中斜射一球入網，成一比一平手。嗣森隊辛克兵在里淡區接同傳一腳力射入網，森以二比一佔先，旋傑志陳雄禮在森禁區內活動，被辛克兵將其拉卡之絆倒，劉志霖奉命主罰十二碼球，不負重托，一射中的，二比二再度平手，港隊至此頗見振作，未幾右翼李德祺由外遠射，森門將傾義前措手不及，聽令入網，以三比二佔上風，惜好景不常，森花一現，壹奥森於鋼後森隊反攻時，在禁城外與布里淡昌爭球時犯規，為哈森罰自由球射入，雙方又拉成三比三，三度平手之後，港隊突告一蹶不振，港門險象頻生，只有招架之力，無還擊之功，布里淡星球風大起，兩次俾來奪訓，終場乃以五比三踢垮傑志。

九巴組軍雙管齊下

復職與斟介並進

周少雄獲通知今返公司，邀請曾榮；漢有九成把握，斟黃文偉昨已進行；至於該會足委會定下月初成立。

九巴公司交通部副主任雷錦華昨天下午五時通知周少雄於今天上午十時到公司報到，據說該公司負責人將與周少雄談到復職的有關事情。預料周少雄將於明天（九日）可能重穿九巴制服，恢復工作。

九巴跟隨光華遠征歸來，已向九巴公司呈遞復職書的一共十人，第一批獲許復職的有梁杰、張榮；第二批獲許復職的有衛佛儉、陸文渭；第三批可能就是周少雄了。至於剩下尚未獲許復職的劉綿照、盧瑞麟、孔繁熙、劉瑞華、潘啟鴻等五人，昨天該公司還沒有明確的表示，他們是否因該公司沒有職位空缺而要暫時拖住延期復職，抑或有其他因素而無法復職？這是局外人難以肯定的。

昨天中午，九龍皇宮樓頭，九巴教頭楊根保與當點新血黃文偉斟在密。據說：這是與黃文偉下屆投効九巴有關。昨午他們只是初步接觸，在本週內將擇日作進一步的傾談。現在距離「開列」還有兩個多月，能否成事，就要看他們進一步商談，最近恐怕是不易決定的了。・夏乙・

黃文偉昨天與「保叔」會面以前，上午曾先行走訪黎仲賢，他們還到「金門」飲茶，密斟一輪，現在，九巴的「統帥」已約定明天（星期六）與黃文偉見面，將會直接談及他可能轉投九巴的問題。

九巴準備在下屆增設足球部委員會，側聞在八月初旬將由雷覺華親自主持開會，研究委員會中的二十多名委員的名單。由於九巴下屆將重用年青有前途的球員，目前除擬羅致黃文偉以外，對邀請曾榮須加盟已有九成把握。・白勝・

高福亟盼參加默賽 足總出面代為請假

港隊將增一職員夏仙可望入選

圈中秘

八月初旬在吉隆坡舉行的第四屆默迪卡邀請賽，馬來亞足總邀港方答允派隊參加，及遴選出陣容後，即通知足總早日將球員名單及各球員的小史寄去，以便將來作為印發刊物之用。當時，足總方面因各球員尚未確實能否請假前往，因此，限期入選球員於上月廿九日前作實答覆。足總為了這一點，足總答允於本月七日之前將全部名單、球員照片及各人的小史，一併寄給馬來亞足總。

周來，足總忙於辦理港隊球員的名單、照片及小史等事項，港隊球員中，只有高保強一人因請假關係，未能作實答覆。但是，據足總某首腦表示，高保強目前曾要求埠際小組主委去函給他的上司代他請假，可是，這件事直至現在仍然毫無頭緒。按照以往慣例，如正選球員不參加的話，將從三名後備球員補上，但是高保強在未能確實答覆之前，不能隨便遞補候選球員。但是，由於時間急促之故，最後足總只好將全體職、球員及候補球員的名單寄給馬方。

除了該批名單之外，會長雷瑞德並去函預祝該項邀請賽成功並預備美滿成績的祝詞，已於昨天寄出了。

馬來亞足總以來同職員及負責招待港隊職、球員廿一人在吉隆坡逗留期間的一切食宿費用的條件接納港隊前往比賽。但是，昨據足總某執委表示，最近足總去信馬來亞方面，說香港隊職、球員共廿人，現在則決定增加一人，合共為廿一人。因為本屆港隊的教練黎兆榮經已前往英國「取經」，將來前往球隊在吉隆坡比賽的各項事情，雖然有正、副領隊，但是，恐怕仍然難以應付，因此，只好另行補選一名職員隨隊前往，負責球隊之事，至於誰人當選為後補職員，據稱夏仙入選機會較大。・歷揚・

傑志五將昨赴馬增援，圖為何祥友（右）與何應芬在起飛前攝。（本報攝）

黎巴嫩遠遊隊尚無覆電來港

黎巴嫩足球隊到昨天尚未有回音，有關人士通知對方覆電時，應該立即同時通知足總，便利展開籌備工作。昨天據伍球添稱：有關方面仍未收到黎巴嫩的答覆，此間今日（星期五）與對方聯絡時，已通知該隊要拍電到香港足總了。據悉：足聯這在季外準備主辦外隊訪港，仍須依循手續，由對方知會足總也。・白勝・

南華足委未選 主任胸有成竹

許煒興獲選為主任秘書

南華體育會昨晚六時在嘉山場館召開本月份執行委員會議，出席昨晚會議執委凡三十多人，濟濟一堂，情況熱烈，為年來所罕見現象。因為張錦添要在本月十八日離港，故需推人出來署理主席職務，鍾錦泉首先聲明無暇，李添便獲得全體舉手贊成，在張錦添離港期間三個月內，做南華代主席。

主任秘書李肇麟逝世，副座麥秉鈞不只不願扶正，而且還提出辭職，故要在會議席上公開研究補選問題，甘光孝會介紹新人羅迪出做主任秘書，但卻有人持異議，認為需要熟識南華會內一切事務，對外又要與體育界各方人士有交情聯系，故改推歷任執委與場地、會員主任之許煒興為主任秘書，羅迪則為副座。至於出席足總執委代表暫時押後選派，但依照南華會傳統習慣，主任秘書大多即是當然出席足總執委。

何鴻略、郭鎮恒仍繼續出席華協執委，周年同人大會改派伍淦鉦。監聯則由姚欽鍾曾代表。

補選執委，莫崇提議李文傑，辛疏過半數委贊成通過。

一年一度的寶物會籌募經費，昨日推出一批籌備委員出來，但日期則未決定。

關於足球部委員，因倘需徵求熱心出錢出力的執委充任，需俟適當時間才能提出通過，但陳柱初在會後表示成竹在胸，決定領軍，負起不敗招牌。

張錦添曾在會議席上報告與麥斯高斯傾談，關於請若南華接洽環遊世界的賽程與一切，原則上已獲得協議，如果斷掂，則屆時交回足球部專責組織辦理。

減球部要求在嘉山車場空地增設減球場三個，議決接納，但需知會各有關方面（財委會、保委會、場委會），如獲贊同，始可進行辦理。・雲夫・

伊館男女學界籃賽 十四日舉行頒獎

兩個聯隊的陣容已選定

伊利沙伯青年館主辦女皇杯公開男女子籃球賽，業已全部結束，計男子組冠軍傑英，亞軍聖智德、嶺東、大同三隊；女子組冠軍大同，亞軍培僑。賽會定期本月十四日假伊館舉行頒獎，屆時並作兩場男女子冠軍隊分別對抗男女子聯隊作表演賽，聯隊球員名單如下：

（女子聯隊）教練文啟，球員：嚴瑪蓮、張保芬、忻文娣、張乃華、阮時滋（培僑）、任少玲、羅錦霞、張玉琴（青英），唐月玲、周艷玲、吳偉儀（德明），梁翠容（陶秀），簡艷儀（漢華）。

（男子聯隊）教練尤應邦，球員：謝國華、曾源發、李文良、吳偉斌（聖智德），李達球、張達强、黃劍明、何燦榮（大同），劉成勇、張穗祥、鍾創志、麥振球（嶺東）。

籃球標賽 華青對鐵魄

修頓球場主辦第六屆男子籃球錦標賽，今夕有三場勝方賽奪角逐，七時：B組紅番對青年，八時：乙組順聯之友對流星，九時：A組華青對鐵魄，門券五角，學生三角。

公開排球賽 南華勝東方

排球聯會主辦的公開排球聯賽，昨晚有兩場在伊館舉行，頭場培僑以直落三局三比〇（廿一比十二、廿一比十九、廿一比八）擊取寶察，尾場南華以三比一擊敗經驗豐富但缺氣缺力的東方。

體壇動態

九巴青年軍 為征星馬忙

球員年青坐機可獲半票 如能成行當在默賽之後

九巴「青年軍」自從足總首屆青年杯公開賽錦標之後，卻醞釀作星、馬聯邦的遠征，不過，許些內行人卻認為青年小將之在外演出，票房紀錄未必「收得」，但，東山復起之「教頭保」，卻仍有一股勁在為遠征大計而努力。

昨天中午十二時許，雷「少帥」與保叔在九巴公司人事室，即再為「青年軍」之遠征，而「密斟」一輪。據雷覺華言：「爲港足選第二代着想，這一次九巴青年軍的遠征，是饒有意義的，即使要賠本一萬幾千塊錢，也是值得的。」

雷「少帥」與楊教頭並以國際民航條例，年在廿歲以下之學生，有半價機票之優待條例的。而九巴「青年軍」的球人，多數都是十八、九歲的青、少年，而且泰半是港九各校的學子，照理應該可以依此條例申請，那麼便可以回一筆機票的費用了。今明日間，教頭保將渡海來港，至於仁行泰國航空公司，找客位主任許煒興負責辦理這一項學生機票的外交手續。

據內幕消息：來的士公司的老細梁發、李强及邱林等人，對足球後起小將之栽培，向具濃厚之興趣，已應教頭保之請，如九巴「青年軍」遠征星、馬之行果真實現，他們每人將各樂助旅費二千元，三人合計，已有了補助旅費共六千大元，倘這一筆數仍不敷赤字之支消，再由「少帥」雷覺華大大包起，如此最壞的預算，九巴青年軍這一次遠征，當然唔會有「遊水返來」之虞了。

新加坡足球總會會長嚴家麟，日前來港渡假，曾表示支持九巴小將訪問星、馬，並透露：星、馬兩地球迷，近年不大看重「大牌」球星之名氣，而喜歡肯走肯拚的球人「放搏」，馬來亞對南朝鮮在吉隆坡「默迪卡」大球場舉行的兩屆「青年盃」最後決賽，票房收入竟達坡幣五萬餘元，許些甲組或外隊訪問星、馬之票房紀錄，均有不逮。

九巴青年軍征星馬之壯舉，如果獲得接納而實現，當在默迪卡賽之後。・中普山叔・

足球場上的「實力政策」（捷克體育報）

莫慶獲得南華支持 重出競選足總主席

將來大會延期召開而加緊聯絡

足總的周年會員大會，將要延期到八月下旬始能舉行，有意競選主席的莫慶，決定藉此作好準備工夫，特別物色兩名助選人員，希望從目前擁有的十多張選票中，逐步增加到三十張以上，務求一過主席之癮。

莫慶有意競選足總主席，他自己毫不隱諱此事，前晚深夜在灣仔太平館內，莫哥仔談及競選問題，也覺得有足夠的條件與對手「拗手瓜」，但是，熟識圈內情況的座上客，却指出他雖然有可能被選，但目前所擁有的選票，還遠未能佔到優勢，而且他們感覺莫哥仔的聯絡功夫做得不夠。

莫慶聽到上面那番說話，已經有所顧慮，決定趁着足總周年大會延期召開的機會，再重新做好競選的功夫，昨天已準備物色兩位助選的人員，從旁協助，並且決定多做聯絡交際功夫，爭取更多的選票。

據悉：在足總周年大會召開時，如果全部代表到齊投票，則票數有八十四張左右，而按照過往的經驗，有些代表可能缺席，部份則屬於游離票，可能變成或轉投到非競選的人身上，所以莫慶估計能夠取得三十張以上的選票，就有獲選可能。而他目前所擁有的十多張是相當可靠的選票，因而今後能做好競選功夫，選票將可以逐漸增加也。

莫慶對於此次競選，明確表示南華是支持的，有些原因是：他對競選抱着相當樂觀的態度，同時莫哥仔還透露：如果下屆足總的會長、主席非同屬一間會，而南華的班首腦又參加到競選的行列中，他將會自動退出，暫時不參加競選足總主席了。

現在，莫慶已有意請足總某兩位委員從旁助選，而對於目前的競選情形中，他也感覺在乙丙組擁有相當多選票的「印度王子」夏仙，對將來選舉的結果，將有舉足輕重的影響也。・貴江・

「拚命三郎」幾句話

安居士

張子岱繼何祥友之後，聽說亦被英國職業球會垂青了，到現在為止，大概只是「嚇吓」而已，今後如何發展，我們暫且不問，而值得注意的，則是其父張金海的幾句話。

據說張金海認為香港目前球圈的風氣很壞，易被引入歧途，所以也希望其子能離開幾年。

張金海是上海出生，而在香港成名的球員，在香港球壇，他渡過自己的黃金時代，也建立過汗馬功勞。對於這圈子裏的牛鬼蛇神，烏煙瘴氣，他應該瞭如指掌的一人。今日由他指出這個圈子的風氣很壞，是格外可以令人相信的，而他希望有機會讓自己的孩子離開幾年，其心情的沉痛也可以想見的。

張子岱鋒芒初露，前途無限。幸而他的父親是此道中人，深知此中甘苦，所以一遇到英國職業球隊有意物色，就馬上表示正中下懷了。

而今日成名的新血們，將來的成就能媲美、甚至超過張子岱的，一定所在皆有，而他們不是「足球世家」，家人所見是自己子弟的榮耀的事實，以及萬萬人欽羨的光采，但看不到內幕——不可告人的內幕。便聽自己的子弟出賣了「當打」的青年時代，卻同時也損害了子弟的一生道德與心靈。

風氣風氣！誰造成那麼惡劣的風氣？球會對球員的要求只是打好波攞錦標，誰負責球員的風氣呢？

路邊走筆

幸勿甩底

楊根保東山復起，遨遊活躍異常，風頭甚勁。但願「緊張大師」不要一曝十寒，務要使這一齣戲，從開演至煞科，高潮接着一個高潮，始終扣人心弦。

兩頭唔到岸

劉繼照爲等候復職問題的解決，辛之放棄隨傑志遠遊，但至今天仍是毫無音息，看來「凶多吉少」。早知不能復職，當不隨光華避埠；但早知無法翻閘，又應跟傑志去撈番一點「油水」了！

此籮登矣！

默迪卡香港隊將增加一個名額，傳內定爲職員而非球員。只到馬來亞一地，而要三個職員來照管隊伍，是球員們難以管教乎？抑或是有人熱中於遊埠也！

籃聯建場白吹

一年已過支票未兌 月底改選舊人多將蟬聯

一年一度的籃球聯會周年同人大會改選新職員，已定於本月三十日下午六時在修頓球場舉行，屆時將由會長黃俊英主持。

關於該會會員登記，籃聯已分函各甲乙組、女子組屬會知照，限令於本月十一日下午五時止截，辦妥一切，否則作為退會而論。籃聯委會安排有關一切改選事務，且於十二日晚上召開本年度最後一次執委會議，公佈新會員申請參加下屆籃球聯會的應辦手續與日期。

籃聯自黃俊英、姚欽鐘接任會長主席之後，近兩年來已沒有人出來競選，照看目前各方面跡象與多現，新八屆原屬舊人，將大多蟬聯原職無疑。黃俊英、鍾錦泉、王志聖仍然繼續做正副會長，姚欽鐘、鄒耀雄、鄒錦年的正副主席亦無變動，只司庫蔡瑞國一職則有問題，黃老蔡自始至終都無出席過執委會議，有名無實，全屆所有收支賬目統由「副座」鄒耀雄代理，故大部份執委都認下屆需要另選賢能替代。

至於總幹事流坤、會計李超廣，比賽組主委張樹棠，招待小組主委梁勵森等，均將蟬聯。在過去兩年，籃聯方面，按步就班，平穩地處理會務，財政方面亦已彌補赤字，較為可惜問題，本港籃球運動吹淡風，本港技術水準仍然滯留在某一固定階段，沒有提高水準與普及。黃俊英、姚欽鐘等在去屆會計劃興建室內籃球場，以容納更多觀衆，但又「只聞樓梯響，不見有人來」，希望人士注意其事，圖中建場之計劃支票兌現，不要又是空口講白話呢！・瑞甫・

九巴招球員 遴選已定期

九巴公開招考年青球員，準備投入下屆預備組參與聯賽，現在已收到了二百多人報名，現在準備由本月十日至十五日分批在報上登表人名，榜上有名的球員，要帶齊波鞋及運動衫褲，在本月十五日至十八日到花墟陸軍B場考試，經過考試後，由監考人決定取捨。・貴江・

關心閣球隊明天征澳門

小球勁旅關心閣足球隊承澳方邀請，定本月九日下午三時由領隊文良、高佳兩人親自率領全體球員乘德星輪赴澳，與當地勁旅紅黑、警察比賽兩場，關心閣隊爲全部六牌組成，人材鼎盛，此次赴澳必哄動澳門球壇。茲將關心閣隊陣容列後：

領隊：文良、高佳，顧問：麥琛、周晃，教練：黎頌賢，管理：羅唐生，隊醫：陳谷林，隊長姚卓然。林寶、李炳照、郭有志、朱榮、林尚義、黃文偉[illegible]

星島來屆實力必增

劉煥清正式投入該隊 黃國基等亦可能返防

星島下屆是否組成巨型班，目前尚有待該會首腦作最後決定，但「噴射機」來爭的實力將會增强，卻已經是必然的趨勢了。

據悉：最近由張金海出面，並由星島某些職員從中牽線擬組巨型班的大計，在最近將轉交會方的首腦研究，如果這個「腹稿」一旦得到贊同，預料將有部份海派人士入閣，並且在下屆改組巨型班也。

昨據星島方面的人士透露：下屆無論是否組成巨型班，實力必然有所增強，現在除近況轉佳的劉煥清，已經到星系機構任職以外，光華的新秀廖載添，亦擬轉投星島，最近已託人說項，下屆他是否在「噴射機」中出現，短期內將可決定，而在中衛和後衛線上，亦會羅致三兩名腳法較佳的球員，避免再出現遭受降班的威脅。

此外，星島的舊將黃德祺和黃國基兩人，在「噴射機」考慮適當增強實力時，將有可能被邀重投母會的懷抱也。・紅・

歐洲杯足球 蘇南將爭標

【巴黎七月六日消息】歐洲杯足球決賽，定於星期日在巴黎舉行，由蘇聯與南斯拉夫決賽。今夜舉行的準決賽，蘇聯勝捷克三比〇，（半場時一比〇），另一場準決賽南斯拉夫以五比四擊敗法國。

國泰·快樂 第廿一天展覽

優秀電影展覽

長春出品彩色遊擊戰爭巨片 抗日女英雄 十三號起正式公映

快樂即日：麗人行 明天映：松花江上 後天映：一江春水向東流（上下集） 十一號映：希望在人間 十二號映：八千里路雲和月

國泰即日：松花江上 明天映：麗人行 後天映：八千里路雲和月 十一、十二號映：一江春水向東流（上下集）

昨天滿 今天請早

大公報分類廣告 電話四八一〇八

黃國榮 外科跌打醫師 敬啓者：啟處為適應各親友、工友之要求，爰於本月份起增設X光機一部，俾於驗骨之便，以6×8片爲五元、11×14爲十元優待。特此奉告諸親友、工友。 大陸藥行 醫生醫藥行 灣仔克道二七五號 電話：774353 北角英皇道六八二號 電話：770134轉

趙教父子醫館 跌打傷科 迅速修理 趙威 醫館、教練所：廣東道919地下 電話：58816（兼招男女生） 第二教練所：旺角弼街六十號六樓 電話：801145

遠東康健院 風濕 皮膚 咳嗽 胃 （電藥神效）

七厘散 羊城牌 YANG CHENG BRAND 小兒驚風·食滯嘔吐 各藥店及國貨公司均售

何首烏大補素 血弱萎黃·腦力不足·各藥店有售

影印文件

美華琴行 鋼琴

速成識英字

船務助理

遺失 雷輝啓

中原電飯公司 興記 地址：德輔道中二三九號五樓 工作快捷·價格相宜 電話：四四一九三一

大昌公司 搬屋 專門搬傢俬 粗細工熟練 負責妥善

明新花店 水坑口十一號 電話：二四八六四

港商前訂英貨 首批秋冬絨料付來

高級貨居多 下月內即可運到

英廠家多已接滿明夏衣料訂單

【本報訊】據洋行商說，此間商人向英國訂入今年秋冬用絨口，首批業已由英國付出，預料下月內便可到達香港。如果訂商能及時提貨，九月初便將可以上市。此次由英付來的絨料，總量並不多，但其中高價貨所佔比重頗大。這批貨物，幾乎全部是新花款貨。

秋冬英絨首批來途中，高價貨佔比重較大的原因，主要是近年香港的遊客生意較佳，而遊客多數選購高價衣料的。最近已付出的絨口，抵達香港時天氣尚熱，屆時除陳列櫥窗外，主要是供遊客購買，因此多來些高價貨。

由於目前爲時尚早，廠方尚未到付貨最忙碌時期，到下個月和九月份，廠方將大量付出，估計到十月和十一月間，將有大批英絨運到。

據洋行接到英國英絨廠通知，明年夏天用薄絨和特麗綾與麻和毛除交織定頭訂額，業已全部接滿，香港訂單當然亦停止接納。目前港商向英國訂購明年夏天定頭，只是麻布和棉布。但因近年用家多轉用人造纖維織品，故港商向英國訂購明年夏天用麻布和棉布已遠比去年減少。

冬季市銷毛衫 廠家着手生產

日貨大量運來競爭 今冬銷途未敢看好

【本報訊】供應本地市銷的毛衫，有關工廠已着手籌備生產，廠家對今年銷量估計未敢看好。

據廠家說，去年港產毛衫本銷量普遍減少，一方面因天冷的時間短，市銷打了折扣；另方面日本毛衫大量運到，把一部分原屬港貨的客戶搶去。在這種情形下，各廠產品積存較往年多。所以現時部署生產毛衫時，廠家一般都不敢把產量訂得過大。據說，過去市場銷售的毛衫，雖然大部分已爲外來貨，但港貨與歐美產品品級不同，在中下價貨銷路，港產品仍有一定銷路。但是今年的情況不同了，日本毛衫越來越多，不僅排擠了中上價的歐美貨，同時也有和港貨相近的產品運到，如薄身的女裝外套被日本的「奧倫」人造毛產品以每打一百四、五十元的價格衝去了市場。港貨受日貨打擊也比較大，現時外客訂購毛衫也減少，毛衫廠生產多已轉淡。因爲近一年多來，新開的毛衫廠有十多家，雖然它們的規模一般不大，但單位多了，生意一淡，廠家經營也比較困難。

汽車胎外滙 南越現批出

【西貢一日航訊】南越今年第三季度輸入汽車與車輪胎外匯經已開始批出。據西貢商會第六分部（各類車輛零件輪胎進口專業）最近通知所屬入口商說，根據貿易局的核准，汽車與車輪胎商第三季度進口外匯額，每家批給准數爲一萬八千美元。

南越經濟部對外貿易局近發出一項通告說，有一筆屬南越所有的外匯額已獲解凍，以輸入裝米用的麻包及麻包線，其品質及數量規定如下：新麻包一百五十萬個（一百公斤裝每個四百個）、另新麻包二十萬個（七十五公斤裝每個五百個），麻包線（4×2・4）十二噸，麻包線（2×0・9）五噸。上述麻包及麻包線的外匯額，將由對外貿易局以標投方式批給各入口商。

歐美貨品大量運到 貨倉倉位更見緊張

有些又利用駁艇來貯貨

【本報訊】近數天來，由外埠到港的船隻又比前增，貨倉倉位更爲緊張。有些貨倉因碼頭倉位已客滿貨物，利用駁艇貯貨的情形頗行出現。

據倉商說，最近數天來，收貨尾雖然只開工到深夜十一時，但遇單收貨或付貨工作，則通宵開工。由於目前已有不少貨物暫貯於露天空地，故貨物過倉工作，亦通宵開工。

最近由歐洲、美國和非洲等地運來的貨物較多，特別是歐洲和美國線，最近到港船隻相當多，故運來貨物比較大量。日本船最近雖然亦有不少到達，但因各輪載來的貨物比前稍減，故日貨來量稍疏。由於從歐洲抵港的貨物中，有不少是轉口往別處的，貨倉爲節省倉位，有些把轉口貨暫存空地或駁艇中。

近數天來，有些貨倉又出現運貨員不足、搬運工人不足及駁艇不足的現象，雖然它們臨時加聘人員應用，但不容易得手，因此，接送貨物、提貨等工作都比較慢。

最近運進的貨物，粗糙的原絨已轉增，夏天用衣料仍屬不少。正花式大五金到貨雖然依舊不多，但剪口貨來量已回增。來途疏落已多時的食糖，最近已有一千噸運到，公倉因食糖倉位已貯滿雜貨，無法接貯，貨主不得不將貨轉入私倉。日本紡織機最近有約三百噸到港，此外，車胎、汽車零件、塑膠板等亦續運來。歐洲的罐頭食品、紙張、黑鐵或木、罐頭食品等運到亦頗多。一度來貨減縮的美國塑膠珠、快把板和美國烟花，最近運來俱增了。因此，近日貨倉倉位又比前緊張。

廿一家商行註冊 港府上週已批准

進出口商行佔了五家

【本報訊】港府公佈，上週有廿一家商行獲准註冊，它們的名字是：

德倫有限公司——經營傢私生意，註冊資金五十萬元，地址在荷李活道四〇二室，負責人……

……

民生信託有限公司——經營抵押放款等金融生意，註冊資金二十萬元，地址在大道中九十九號，負責人莫蔭。

月宮酒家有限公司——註冊資金一百萬元，負責人爲李賢棒，在香港羅便臣道五十七號。

香港網經有限公司——經營製造網經生意，註冊資金二十萬元，在九龍大埔道三七號，負責人爲王金龍。

南太平洋礦業有限公司——經營開買及承護礦場生意，註冊資金三十六萬元，地址在香港德輔道一號，負責人爲李門E.摩根。

益和源有限公司——經營貿易及銀行業務，註冊資金五十萬元，負責人爲阿道夫・馬克，地址在九龍……

K・馬士達有限公司——經營鐵及機械工程，註冊資金五十萬元，地址在威靈頓大廈五〇六室，負責人爲克錫・濟亨吉治・馬士達。

……

漂染工廠業務好淡互見

經營南銷生意尚好 各製衣廠加工者轉淡

【本報訊】漂染廠生意旺淡不一。本地製衣廠委託加工的布疋減少，但外銷生意則有起色。

據廠家說，美商退訂成衣以來，製衣廠委託加工的布疋數量逐漸減少，不過銷英國及其他地區所用成衣原料還有一些由本地漂染廠加工。外銷方面，月前有些漂染布疋經星轉銷其他地方，小部份廠接入了這些生意。現在較多的工廠製造的，是印尼客所訂的二十多萬疋漂染印花布，這些布多數定本月內付出，只有少部分定八月付，因此有關漂染廠近日頗忙。金邊標購布疋事雖未明朗，但此間辦莊已有商廠家接洽訂貨。

巴棉訂價高

十一月十二月付船貨 雙包九百七十五盾比

【本報訊】十一、十二月付船的巴基斯坦新棉訂盤，昨天仍爲每雙包九百七十五盾比，賣價高，始終未有訂購。廠家嫌價高，棉機長度可紡二十支紗的每磅訂價爲二十四點五美仙，紡三十二支的每磅三十三至三十四點五美仙。

土產市今年多俏好

部分價格平穩緩步上升

乾果雜貨轉口東南亞生意活躍

經營商行上半年多數尚能獲利

【本報訊】今年上半年，土產中不同貨品的市況有不同的變化，總的來說，是國產貨生意經好獲利，其他貨品的生意則有所虧損。

過去半年中，南北行、果欄街和機利文新街經營內地土產雜貨的商號，其業務普遍穩妥，獲得利潤。

以乾果雜貨來說，這些貨品的市道在今年上半年有一個特色，這就是春節前後新市的年宵生意好，而春節後的數天價格上升，緊接着的貨價保持平穩。隨後，許多貨品的價格則穩步上升，市情看好。

今年上半年還有一個特點，一般乾果雜貨生意，今年轉口生意活躍，新加坡、馬來亞和東南亞其他三、四個地區經常向此間購貨，紅棗、文頭米、川耳、粉絲、金菜、多菇、文筍、圓肉、圓乾、白菜乾、榨菜和蒜頭等，常有銷往這些地區。此外，內地出產的松子仁，近半年來也有頗大數量經港轉銷往東南亞。

至於乾果雜貨的市銷生意，今年上半年亦有所增加。由於市銷及轉口生意均活躍，川耳、茨實、白果、白菜乾、核桃、通心白蓮、蒜頭和其他許多種貨品的價格被扯高，一般經營者乃獲利。

經營大連黃豆的南北行商號，因今年上半年大連黃豆在港九的銷售量增加，其業務亦好。在今年頭兩個多月是每擔三十八元，三月下旬至今是三十四元，因價格相宜，而品質又有所提高，用家乃增加。

和綠豆的生意，今年第二季比首季好，總的來說，今年頭六個月的生意平穩。

豆類穩中帶挺

美黃豆却積水難消 內地飼料來量已復增

今年上半年，內地粟米、高梁和其他飼料繼續銷來香港，而花生麩和豆麩則恢復出口。總的來說，近半年來國產飼料的來量比去年同期增加，商人獲得利潤。

土產商預料，今年下半年港市國產豆子的市道可能穩中帶挺，乾果雜貨生意可能比今年上半年更爲活躍。目前港市一般乾果雜貨的存底不厚，新貨於今年下半年上市時，本地家可能增加採購，而出口生意貨也可能保持平穩。

東南亞豆子銷來香港，今年上半年有增有減。仰光綠豆的來量大增，結果供過於求，港市價格大跌。金邊黃豆……

經濟新聞

股票市勢疲弱

股價仍跌多於起

【本報訊】昨天匯豐銀行和會德豐新股續做開，價格亦升；但青洲英泥與牛奶公司等則比前成低。全日股市成交總值爲二百四十一萬五千元。

股價上升的：匯豐銀行由一二二〇元漲至一二三五元，先後成交三六四份；會德豐成交八千八百份，由七元二五升至七元三；會德豐新股成交二五〇〇份，由十一元一起至十一元二。

股價下跌的：九龍倉成三百份，分成二五〇元和二四六元，跌四元；均益倉跌一毫，以每份二一二元成交一千份；青洲英泥由五四元降至五三元五，收市五四元，成三千七五〇份；牛奶公司以每份二八元九和二八元八成交四千份。

跌一至二毫：聯合船塢跌一毫，以每份七元零五成二萬七千份；擲膠信託成四千份，價成八元五五至八元六五，跌一毫半、五仙不等；太古船塢五元六五，降五毫，成一千八百份；連卡佛收市跌一毫半，價成三元二五，成一千二百份；電車降五仙，以每份八元七五成九千份。

股價企定的：大酒店二元，成二千份；置地成一四三九份，分成五八元和五八元五；電燈成一千份；電話以每份三九元成三千份；中華煤汽十四元八，成七千份。

加匯改低

【本報訊】加拿大匯現行買賣價昨日又有改動，每百港元比前多兌〇・〇三二二五加元，以下是新調整後之買賣價：

加拿大匯買價：每百港元兌一七・一二五——一七・二三七五加元；賣價：電匯一七・三三七五加元，匯單一七・四三七五加元。

榛木續下降

山打根新盤跌數毫 婆羅洲亦有貨盤求售

【本報訊】山打根榛木訂價降低，港木商多未大量訂入。最近婆羅洲榛木仍多到，市上榛木存量也多，此間洋行近日亦有新盤放出，因此山打根榛木訂盤跌數毫，每立方呎C.I.F.香港價爲二元五毫，主要原因是日本方面開始減少入口。

據洋行說，最近婆羅洲和山打根的榛木都有運到，此間洋行向港木商兜售，但因此間榛木存底過厚，以及港商前訂下之山打根大木亦將於短期內運到，故商人多無大手訂入，一般商人多抱觀望態度。

婆羅洲榛木，前天此間洋行也有訂盤兜售，每立方呎C.I.F.香港仍要二元六毫，訂購者寥寥無幾。

同一消息來源說，最近幾天，婆羅洲榛木源源運到，光是三號和四號運到的就達六千噸，由於來貨多，加上目前爲市場淡月，故來貨到昨天爲止尚未成消，成貨出頭參差，最高每立方呎成二元九毫，前成本價爲二元八毫多。據木商說，在今後兩天內仍陸續有貨沖場。

南北藥材銷途暢盛

轉銷南洋各地佔最大宗 上半年市銷亦保持平穩

【本報訊】今年上半年，南北藥材生意旺盛，經營者獲利。

半年來，南北藥材生意仍以轉口生意爲主，市銷生意所佔比重不大。據估計，過去半年中，港市成交的南北藥材，約有八成五以上是轉口外銷的，在本地消費的大約僅佔一成五。在轉口生意中，西貢、台灣、星馬和其他地區的貨品供應充足，轉口生意暢旺，市銷生意保持平穩，這是今年上半年南北藥材業務營銷的主要原因。

今年上半年以來，西貢、台灣和星馬等地購貨較多的貨品，有白芷、生地、白芍、赤芍、柴胡、桔梗、牛七、連翹、枯梗、香芪、平片、茯苓、木瓜、當歸、沙參、黃芩、知母等數十種。

台灣客在過去半年中購買的貨品亦多，其中有防風、丹參、半夏、柴胡、牛七、蒼朮、玄胡、知母、甘草、麻黃、朱砂、生地、淮山、黃芩、桔梗、杞子、紅花、川貝、白朮、白芷等。至於麥冬、防黨、菊花、白芍和馬蹄硝等……

其他地區經常對此間所採購的貨品……由於一般貨價穩好，今年上半年經營南北藥材的商號，大都獲得利潤。

英製頭尾光薄 每噸要五十鎊

港商嫌價高未落單

【本報訊】此間洋行昨日接到英國頭尾鉛水鐵新訂盤，要價每噸三十四鎊，二呎乘四呎起碼的頭尾光薄每噸要五十鎊，均爲香港到岸價。由於兩週前港商訂入一批頭尾光薄，當時價訂每噸四十六鎊，相差之下，此次來盤上升了，故他們沒有訂入。據五金商說，昨日放來的頭尾鉛水鐵，此間廠商依然訂進一部分，業已去電還延每噸三十二鎊，未知廠方會不會接納。

據洋行商說，目前五金商依然沒有興趣訂貨，近日五金廠商反而向洋行問盤較多，他們詢問的貨品，有鉛水線、光線、黑火線、槽鐵、白鐵士鐵等。詢問的廠家，包括有製罐廠、製釘廠等。據洋行商說，每年的月餅季，需要一定數量的白鐵士鐵應用，可能今屆製罐廠接到一些月餅盒生意，需訂一些原料補充。

工業用原料執照發出 緬商來單訂貨略增

辦莊已接到帆布鷄眼等新訂單

港商日商分別在緬投資設工廠

【本報仰光一日航訊】緬甸當局已於上月底發出工業用原料入口執照，本月來緬甸商人向港訂貨略增。

據辦莊消息，本月來緬甸入口商來單訂貨略增加，目前寄到的新單，所採購貨品有罐頭食品、工業用原料如帆布、鷄眼等，不過現在收到的罐頭食品新單單頭都細小，每宗價值多在萬元以下。

近日緬甸入口商來單略增，是因上月底緬甸發出了一批工業原料的入口執照。同時，依新的輸入條例，有很多入口貨須由緬甸外貨代理商輸入，直到上月底止，緬甸當局已決定將原來由貿易發展部直接頒出的工業原料入口執照，改由工業部發給。已於上月下旬把一批工業原料入口執照移交給工業部頒發。當局實行此項措施，係爲了使目前獲得入口執照的緬甸工商人士，可以用自己的工業執照直接向外國輸入原料，而外僑則須通過緬甸代理商輸入原料。

貿易發展部已批准了五百四十家入口代理商，這些代理商如果前已獲得各貨入口執照者，多可恢復如常向外訂貨。凡前緬甸的公私合營公司向本港廠家訂購的鐵釘和麵粉，現已分批運出，已運出的鐵釘約千多箱。

【又訊】緬甸聯邦政府已同意兩家外國公司在緬投資。其中一家是緬甸皮鞋公司，將由香港一家華人公司與緬國防軍服務社合資開辦皮鞋工廠；另一家日本公司合資在緬開辦仁丹製造廠。

大華 今第十天映 香港第一部前後集娛樂巨片 歐洲夜生活 七彩中文字幕 今早彩片 逃出鬼門關

都城樂宮 兩院今天盛大聯映 中電公司出品 鐵臂金剛 曼妙歌聲 葉楓 喬宏 王萊 田青 吳家驤 蔣光超 馬力 監製 鍾啟文 導演 王天林

各院冷氣開放 今八院映 新光公司公演全部歌唱古裝倫理片王 天倫鏡 任劍輝 吳君麗 半日安 蘇少棠

香港潮劇影業公司出品 潮劇瑰寶七彩片王 姚璇秘

昨狂滿今請早 中央 香港 光明 望兒亭 下集 大結局 新馬仔 鄧碧雲 鳳凰女 林家聲

皇都 麗聲 今天獻映 金字塔血淚史 Land of The Pharaohs

東方 即隆重獻映 步步驚魂 片上中文 "The Gazebo"

娛樂 所羅門王與貴妃 Solomon And Sheba

樂聲 今天隆重獻映 萬獸奇觀 LORDS OF THE FOREST

百樂門 最後今天 孤孀情淚 片上中文

廣都 仙樂 昨日滿座 今天續映 丁紅 趙雷 江水東流 年夜飯 小職員 吃無情鷄 迎新歲 窮夫妻 牛衣對泣！ 監製 邵仁枚 導演 何夢華 製片 周杜文

尚有電影廣告刊在第八版

利舞台 普慶 今第十六天映 石榴裙下爭霸戰 7:30 9:40 2:30 5:20

新平 英倫銀行劫案！ THE DAY THEY ROBBED THE BANK OF ENGLAND

湖畔香魂 今天續映

運美貨物均減少

奧嘉第 君川丸

商人對下半年織品輸美不敢看好

【本報訊】興行公司代理之「奧嘉第」號郵船，已於昨日下午一時取道日本開往加拿大和美國。據悉，她這次載出棉織品、塑膠花、膠人雜貨和籐傢私共六百噸。

這一載貨量約比正常水平減少了四分之一。減少的原因在於對加拿大、美國的出口貨運均已進入淡季，滯銷品、塑膠花、籐傢私等主要貨品運去，都比前減少了。另外，不少船隻用增大運費回扣的手法來搶接貨物，也影響了該輪定期郵船的生意。

又，太平洋行代理的日輪「君川丸」，定明（九）日開往美國西岸和東岸。現在本港預訂艙位的棉織品、塑膠花、塑膠玩具、籐傢私、電筒、膠鞋等貨物，共約二千噸。與生意興旺之時相比，這一接貨紀錄也減少了三分之一。

【本報訊】美邦公司代理之日輪「高花丸」，已於七日上午十時由馬尼拉抵港，起落貨物後將於九日上午一時開往美國東岸。公司方面現接到貨物約九百噸，其中包括塑膠花三百噸和棉織品百餘噸。該八、九兩月將有五艘船開往美國，故在此出口淡季中，彼此間的生意不免分薄。

據航商引述廠家的意見，下半年棉織品輸美生意，現還不敢看好。原因是過去數月美商需求的成衣、布疋訂單均少。據廠家說，即使今後美商訂貨會回增，但估計也要到十一、十二月才會明顯回升。這樣，棉織品輸美的旺季，就要比港商原先的估計推遲三個月左右。

湖南今開星洲印尼

將泊馬六甲 廣東昨赴西澳洲

富寧有消息可提早於九日抵港

【本報訊】太古公司屬下之「湖南」輪，定今日開往新加坡、印尼，並加開往馬六甲。該輪定今早由A字十八號泡改駛往太古糖房橋停泊。據悉，她這次約有六百噸砂糖運往馬六甲，而於運往新加坡、印尼的貨物則爲數甚少。

另一艘太古公司船隻「廣東」號，則已於昨日開往新加坡、澳洲。該輪的航行速度較高，可於四天內開抵新加坡，故港商約有三百噸貨交她運去。

又一艘太古公司船隻「富寧」號，原定十一日由印尼、斗湖抵港，現在有消息可提早於九日抵港，到時將停泊於B字五號泡起落貨物。她這次有印尼砂糖數百噸運來。

兩家荷蘭輪船公司 要把航線伸至香港

【本報訊】隸於渣華郵船公司代理的「荷蘭—東亞輪船公司」可能從下月一日起退出「遠東貨運公會」和「遠東、紅海及紅海口岸貨運公會」一事，據說至昨天止，未有進一步的消息。

據透露，渣華郵船公司所代理有荷蘭輪船往歐洲的，除了「荷蘭—東亞輪船公司」之外，還有其他兩家荷蘭輪船公司，這兩家輪船公司現在決定把航線伸展到香港，並申請加入「遠東貨運公會」和「遠東、紅海及紅海口岸貨運公會」爲會員。假如這兩家公司的請求遭受拒絕，則已加入這兩個貨運公會的「荷蘭—東亞輪船公司」，便可能從八月一日起退出該兩貨運公會。

又據透露，今年八月一日以後，渣華郵船公司代理的三家荷蘭輪船公司，除「荷蘭—東亞輪船公司」屬下的「吉」字船保持每月兩艘來往香港—歐洲之外，其他兩家公司也將每家每月有一艘輪船來往香港—歐洲，亦即是說，渣華郵船公司代理的輪船，以後每月將有四艘來往香港—歐洲。

大家泰今到 明日開曼谷

【本報訊】多利順洋行屬下的「大家泰」輪，將於今日由美國東岸抵港，明日開往曼谷。「大家泰」輪將載來五百噸貨物，內有黑鐵皮一百五十噸，生果六千盒，其餘是雜貨。

該洋行屬下的另一艘「芬邊」輪，將於十一日由美國西岸抵港，十二日開往基隆。該輪將由美國載來五百噸貨物，內有棉花一千包，塑膠珠二百噸，其餘是雜貨。

美中美由泰到 泊油麻地卸貨

咸百隆明去百多匹馬

【本報訊】振盛行屬下的「美中美」輪，今天上午從曼谷到港，停在油麻地卸貨。該輪運來的貨物如下：米二萬五千一百零三包，生牛四百八十頭，豬三百二十三頭，鮮鷄蛋六千九百九十籮，以及雜貨一百三十件，雜貨中有淡菜四十一包、絹一箱、燕窩十六件、膠輪六十件。

又，渣華郵船公司屬下的「咸百隆」輪，明天開往曼谷，將運出的貨物有馬一百二十六匹及轉口麵粉一百噸。

飛機時刻

今日到港班機（如要知道有無臨時變更，請當日向有關公司詢問。）

日航：東京來，上午七時五十分到；東京、台北來，下午七時二十分到。泛美：馬尼拉來，下午六時十分到；美國、東京來，下午一時到；曼谷來，下午四時二十五分到。菲航：馬尼拉來，下午四時十五分到。國泰：新加坡、曼谷來，晚上十一時四十分到；古晉、婆羅乃來，下午四時五十五分到。昌興：溫哥華、東京來，下午三時四十五分到。快達：東京來，下午六時十五分到。英國海外：東京來，下午三時到。印航：孟買、曼谷來，上午九時廿分到。法航：西貢來，下午一時十分到。

今日離港班機

日航：往曼谷、新加坡，開上午九時；往東京，開上午十時十分。泛美：往東京，開下午六時四十五分；往曼谷，開晚上十一時卅分；往馬尼拉，開上午九時卅分。國泰：往曼谷、吉隆坡、新加坡，開上午八時三十分；往台北、大阪、東京，開上午九時；往永珍，開上午八時。菲航：往馬尼拉，開下午五時。民航：往台北、沖繩島、東京，開上午九時。英國海外：往東京、倫敦，開中午十二時；往曼谷、倫敦，開下午三時四十五分。快達：往馬尼拉、悉尼，開下午七時。法航：往東京，開下午一時十分。印航：往東京，開上午十時。韓航：往漢城，開上午十時。

火車時刻表

九龍開	到羅湖	羅湖開	到九龍
上午6時37分	7時39分	上午6時32分	7時43分
7時44分	8時49分	7時18分	8時23分
9時09分	10時14分	7時57分	8時53分
10時20分	11時22分	9時05分	10時04分
11時39分	下午12時43分	10時32分	11時29分
下午12時42分	1時45分	11時35分	下午12時31分
2時15分	3時16分	下午1時08分	2時02分
4時13分	5時14分	2時23分	3時23分
5時30分	6時31分	4時21分	5時20分
6時48分	7時49分	5時38分	6時38分
8時15分	9時16分	6時58分	7時56分
10時	10時59分	8時23分	9時23分
深圳開	**到廣州**	**廣州開**	**到深圳**
下午1時26分	下午4時21分	上午8時20分	上午11時17分
下午4時35分	下午9時06分	上午9時45分	下午2時24分

（內地時間比香港夏季時間 一個鐘頭）

夏利睦

今由山打根到

【本報訊】多利順洋行屬下的「夏利睦」輪，將於今晨由山打根抵港，今日下午開往日本。「夏利睦」輪雖滿載貨物而來，但將全部由原船載往日本，無貨在港起卸。它此次抵港，主要是搭客落船，後便即啓航。

入口船期預告

船名		開來港口	月日	公司
福建	FUKIEN	神戶	7月10	太古
京都丸	KYOTO MARU	日本	7月10	巴拉多
士打巴厘	STRAAT BALI	日本	7月10	渣華
愛利	ARIANA	日本	7月10	新興行
倫敦風	LONDON BREEZE	日本	7月10	巴拉多
胡佛總統	PRES. HOOVER	舊金山神戶	7月10	總統
寶利	PARCORALI	新加坡曼谷	7月10	集興
那須山丸	NASUSAN MARU	日本	7月10	東來
隆風	TROON BREEZE	湛江	7月11	中太
愛蓮馬士基	ELLEN MAERSK	日本	7月11	捷成
赤城丸	AKAGI MARU	歐洲馬尼拉	7月11	天祥
芝利旺	TJILIWONG	華北	7月11	渣華
奧沙打	OZARDA	日本	7月11	鐵行
寮國	LAOS	馬賽	7月11	法郵
漢陽	HANYANG	曼谷	7月11	太古
斯雲馬士基	SVEND MAERSK	日本	7月11	捷成
芬邊	FERNSIDE	美國	7月11	多利順
西孟加拉州	STATE OF WEST BENGAL	日本	7月11	東方
四川	SZECHUEN	基隆	7月11	太古
里奧	RIO	基隆	7月11	錦良
丹莫多加士	DEMODOCUS	馬尼拉	7月11	太古
聖愛門	SAINT EDMUND	東非	7月11	渣華
達林	DALHEM	美國馬尼拉	7月12	太古
秋田丸	AKITA MARU	日本	7月12	天祥
馬六甲丸	MALACCA MARU	日本	7月12	太平
愛瑪利亞萊克	ADMERIA LYKES	美國	7月12	總統
法蘭萊克	FRANK LYKES	美國	7月12	總統
瑞穗丸	MIZUHO MARU	日本	7月12	巴拉多
麗鋒	PIONEER MINX	紐約	7月12	美輪
安娜碧琪	ANNA BAKKE	日本	7月12	鐵行
麗施馬士基	LEISE MAERSK	日本	7月12	捷成
山君丸	YAMAKIMI MARU	日本	7月12	萬國
恒信	JUNO	婆羅乃	7月12	澳洲
巴連	PERIM	歐洲新加坡	7月13	鐵行
日隆丸	NICHIRYU MARU	日本	7月13	華成
芬點	FERNPOINT	舊金山	7月13	多利順
銀陽丸	GINYO MARU	日本	7月13	天祥
海鄉	HERO	山打根	7月13	多利順
華星	STAR BELLATRIX	日本	7月13	福來
邦士域	BRAUNSCHWEIG	日本	7月13	捷成
會津丸	AIZU MARU	日本	7月13	洛士利
東雲丸	TOUN MARU	日本	7月13	洛士利
昆士威利	QUEENSVILLE	美國	7月13	多利順
興立	HENRIK	山打根	7月13	多利順
濟多	HALLDOR	日本	7月13	多利順
印度治美利	REBEVERETT	釜山日本	7月14	多利順
利華沙	LIVENZA	意大利	7月14	福來
丹地	M. M. DANT	美國	7月14	天祥
娜斯馬士基	LARS MAERSK	波斯灣印度	7月14	渣甸
天星	STAR ALCYONE	波斯灣新加坡	7月14	捷成
瑪麗蘇菲	MARY SOPHIA	美國	7月14	福來
民家樂	MANGALORE	神戶	7月14	太平洋
芝擔連加	TJITJALENGKA	新加坡	7月14	太平
般利亞	PURNEA	加爾各答仰光新加坡	7月14	渣華
樂迅	LOVCEN	日本	7月15	鐵行
潘都	PUNDUA	日本	7月15	華林
狄斯亞士	THESEUS	日本上海	7月15	鐵行
加拿大郵	CANADA MAIL	非律賓	7月15	太古
北佐諾加士	PATROCLUS	英國新加坡	7月15	福來
日本治美利	DONEVERETT	日本	7月16	太古
鄱陽	PO YANG	印尼新加坡黃埔	7月16	福來
太原	TAI YUAN	日本	7月16	太古
柱石航	KEYSTONE MARINER	舊金山	7月16	太古
飛行努力	FLYING ENDEAVOUR	美國歐洲新加坡	7月16	美輪
三巴士	SAMBAS	金邊	7月17	和捷
麗家	LIKA	歐洲新加坡	7月17	渣華
同加士	TUNGUS	馬尼拉	7月17	林
邊來約	BENLOYAL	英國新加坡	7月17	多利順
忌連萊	GLENROY	日本	7月17	邊行
哥羅拉多丸	COLORADO MARU	馬尼拉	7月17	渣甸
伊利馬芝士	EURYMACHUS	馬尼拉	7月17	太平
馬連馬士基	MAREN MAERSK	美國	7月17	太平洋
財生	CHOY SANG	新加坡	7月17	捷成
利芬士泰	REIFENSTEIN	歐洲新加坡	7月17	渣甸
長沙	CHANGSHA	澳洲馬尼拉	7月18	捷成
東后	EASTERN QUEEN	日本	7月18	太古
海利	HAI LEE	新加坡	7月18	渣甸
沃爾那	URLANA	喀喇蚩新加坡	7月18	多利順
布祿奇連丸	BROOKLYN MARU	菲律賓	7月18	鐵行
多連鐸	TURANDOT	馬尼拉	7月19	美邦
必利	BREDE	仰光	7月19	多利順
依伯威利	IBERVILLE	美國	7月19	新興行
芝錦碧	TJIKAMPEK	南非南美	7月19	福來
新達	SUNDA	華北	7月19	渣華
大安美	DIOMED	歐洲新加坡	7月19	鐵行
恒生	HANG SANG	婆羅洲	7月19	太古
愛斯馬士基	ELSE MAERSK	印尼	7月19	渣甸
古力治總統	PRES. COOLIDGE	美國日本	7月20	捷成
海興	HAI HING	曼谷	7月20	總統
沙丹拿	SIRDHANA	加爾各答庇能新加坡	7月20	多利順
愛菲馬士基	EFFIE MAERSK	美國馬尼拉	7月20	鐵行
刁多	TUDOR	紐約舊金山	7月20	捷成
菊光丸	KIKUKO MARU	菲律賓	7月20	多利順
辰春丸	TATSUHARU MARU	日本	7月20	東方
萬謙士吉	VAN HEEMSKERCK	西非	7月20	巴拉多
占士萊克	JAMES LYKES	美國	7月21	渣華
寶根華利	BOUGAINVILLE	美國馬尼拉	7月21	總統
忌連那尼	GLENARTNEY	英國新加坡	7月21	銀行
榮川丸	EISEN MARU	金邊	7月21	渣甸
隅田丸	SUMIDA MARU	日本	7月21	福來
利華賓	RIVERBANK	東南非	7月22	天祥
帝光丸	TEIKO MARU	日本	7月22	銀行
檀香山丸	HONOLULU MARU	馬尼拉	7月22	東方
百億士泰	BAYERESTEIN	日本	7月22	東方
萬力	VAN NECK	華北	7月22	捷成
羅斯	RUYS	日本	7月22	渣華

出口船期預告

歐洲線

船名		開往港口	月日	公司
阿京城丸	BUENOS AIRES MARU	英國	7月10	東方
邊力治	BENNACHIE	西德英國	7月10	邊行
勝家	SONGKHLA	安特衛普鹿特丹奧斯陸	7月10	寶隆
平洋丸	HEIYO MARU	黑海	7月10	天祥
忌連佳	GLENGYLE	倫敦鹿特丹漢堡	7月11	渣甸
邦士域	BRAUNSWEIG	安特衛普鹿特丹漢堡	7月14	捷成
利華沙	LIVENZA	意大利	7月15	天祥
民家樂	MANGALORE	漢堡鹿特丹奧斯陸	7月15	太平
樂迅	LOVCEN	的港	7月16	華林
福吉	HOOGKERK	安特衛普鹿特丹漢堡	7月16	渣華
丹莫多加士	DEMODOCUS	利物浦	7月16	太古
狄斯亞士	THESEUS	格拉斯哥	7月16	太古
同加士	TUNGUS	鹿特丹安特衛普漢堡	7月18	多利順
新達	SUNDA	鹿特丹倫敦漢堡	7月20	鐵行
忌連萊	GLENROY	倫敦鹿特丹漢堡	7月20	渣甸
邊域奇	BENVRACKIE	英國西德	7月21	邊行
古力治總統	PRES. COOLIDGE	馬賽熱那亞	7月21	總統
寮國	LAOS	馬賽	7月23	法郵
百億士泰	BAYERNSTEIN	安特衛普鹿特丹漢堡	7月23	捷成
隅田丸	SUMIDA MARU	倫敦漢堡安特衛普	7月23	天祥
忌連福倫	GLENFRUIN	英荷西德	7月24	渣甸
亞細	ASIA	意大利	7月28	天祥
緬甸	BURMA	熱那亞鹿特丹漢堡	7月29	太平
嘉泰治	CARTHAGE	倫敦	7月29	鐵行
威靈頓城	CITY OF WELLINGTON	倫敦漢堡鹿特丹	7月30	銀行
萬利羅士	MENELAUS	利物浦	7月30	太古
邊來約	BENLOYAL	利物浦漢堡鹿特丹	7月31	邊行
亞嘉邊挪	AGAPENOR	倫敦漢堡鹿特丹	7月31	太古
漢堡	HAMBURG	安特衛普鹿特丹漢堡	7月31	捷成
邊麥許	BENMACDHUI	漢堡英國	8月5	邊行
萬利	MALAIS	安特衛普漢堡倫敦	8月5	法郵
北佐諾士	PATROCHUS	格拉斯哥利物浦	8月6	太古
天美士	THEMIS	安特衛普漢堡奧斯陸	8月8	多利順
渥華吉	OUWERKERK	比荷西德	8月8	渣華
丹碧夏	DENBIGHSHIRE	倫敦鹿特丹漢堡	8月8	渣甸
堅拿	KINA	安特衛普鹿特丹奧斯陸哥本哈根	8月10	寶隆
利芬士泰	REIFENSTEIN	馬賽安特衛普漢堡	8月10	捷成
沙班	SABANG	安特衛普漢堡奧斯陸	8月15	太平
星架坡	SINGAPORE	倫敦漢堡安特衛普	8月18	鐵行
大連娜	TIRRANNA	馬賽鹿特丹漢堡奧斯陸	8月18	多利順

印·巴·中東線

船名		開往港口	月日	公司
阿京城丸	BUEONS AIRES MARU	亞丁蘇彝士	7月10	東方
天和丸	TENWA MARU	科倫坡	7月10	海來
吾妻山丸	AZUMASAN MARU	科倫坡馬德拉斯	7月10	東來
邊力治	BENACHIE	亞丁蘇彝士塞得港	7月10	邊行
厚德馬士基	HULDA MAERSK	蘇彝士	7月10	捷成
岳利	OKHLA	亞丁塞得港	7月10	鐵行
勝家	SONGKHLA	亞丁塞得港	7月10	寶隆
平洋丸	HEIYO MARU	亞丁塞得港	7月10	天祥
那須山丸	NASUSAN MARU	加爾各答	7月11	東來
忌連佳	GLENCYLE	亞丁塞得港	7月11	渣甸
倫敦風	LONDON BREEZE	科倫坡	7月11	巴拉多
隆風	TROON BREEZE	科倫坡	7月12	中太
斯雲馬士基	SVEND MAERSK	印度巴基斯坦	7月12	捷成
西孟加拉州	STATE OF WEST BENGAL	加爾各答	7月12	東方
奧沙打	OZARDA	喀喇蚩	7月13	鐵行
秋田丸	AKITA MARU	近東	7月13	天祥
瑞穗丸	MIZUHO MARU	科倫坡	7月13	巴拉多
銀洋丸	GINYO MARU	科倫坡孟買喀喇蚩	7月14	天祥
華星	STAR BELLATRIX	孟買喀喇蚩	7月14	福來
邦士域	BRAUNSCHWEIG	科倫坡	7月14	捷成
利華沙	LIVENZA	亞丁塞得港	7月15	天祥
民家樂	MANGALORE	亞丁塞得港	7月15	太平
樂迅	LOVCEN	孟買亞丁塞得港	7月16	華林
福吉	HOOGKERK	亞丁塞得港	7月16	渣華
狄斯亞士	THESEUS	亞丁	7月16	太古
潘都	PUNDUA	孟買喀喇蚩	7月17	鐵行
日本治美利	DONEVERETT	加爾各答吉大港	7月17	福來
同加士	TUNGUS	亞丁塞得港	7月18	多利順
沙昔德	SALSETTE	加爾各答	7月18	鐵行
伊利馬芝士	EURY MACHUS	亞丁塞得港	7月18	太平洋
新達	SUNDA	加爾各答	7月19	鐵行
忌連萊	GLENROY	亞丁塞得港	7月20	渣甸
辰春丸	TATSUHARU MARU	孟買喀喇蚩	7月21	巴拉多
古力治總統	PRES. COOLIDGE	科倫坡孟買喀喇蚩	7月21	總統
邊域奇	BENVRACKIE	塞得港	7月21	邊行
寮國	LAOS	科倫坡孟買	7月23	法郵
隅田丸	SUMIDA MARU	亞丁塞得港	7月23	天祥
百億士泰	BAYERNSTEIN	科倫坡	7月23	捷成
忌連福倫	GLENFRUIN	塞得港	7月24	渣甸
羅娜馬士基	LUNA MAERSK	蘇彝士	7月25	捷成
兆星	LAO	孟買喀喇蚩	7月26	福來

東南亞線

船名		開往港口	月日	公司
三原丸	MIHARA MARU	新加坡巴生	7月10	洛士利
月球	MOON	新加坡曼谷	7月10	集興
阿京城丸	BUENOS AIRES MARU	新加坡	7月10	東方
安妮	ARNE PRESTHUS	新加坡	7月10	華夏
天和丸	TENWA MARU	新加坡庇能	7月10	海來
吾妻山丸	AZUMASAN MARU	新加坡巴生庇能	7月10	東來

（左接出口船期預告）

船名		開往港口	月日	公司
京都丸	KYOTO MARU	新加坡印尼	7月10	巴拉多
邊力治	BENACHIE	小呂宋新加坡	7月10	邊行
厚德馬士基	HULDA MAERSK	新加坡	7月10	捷成
岳利	OKHLA	新加坡	7月10	鐵行
勝家	SONGKHLA	新加坡	7月10	寶隆
平洋丸	HEIYO MARU	新加坡	7月10	天祥
那須山丸	NASUSAN MARU	新加坡巴生庇能	7月11	東來
樂生	LOK SANG	新加坡庇能巴生	7月11	渣甸
忌連佳	GLENCYLE	新加坡	7月11	渣甸
倫敦風	LONDON BREEZE	新加坡	7月11	巴拉多
第十一東西丸	TOZAI MARU NO.11	新加坡	7月11	東方
芝本鐸	TJIPONDOK	新加坡	7月11	渣華
華新	PRODUCE	金邊	7月12	順昌
隆風	TROON BREEZE	仰光	7月12	中太
愛蓮馬士基	ELLEN MAERSK	印尼	7月12	捷成
福建	FUKIEN	曼谷	7月12	太古
斯雲馬士基	SVEND MAERSK	新加坡	7月12	捷成
西孟加拉州	STATE OF WEST BENGAL	新加坡庇能	7月12	東方
士打巴厘	STRAAT BALI	新加坡	7月12	渣華
馬六甲丸	MALACCA MARU	新加坡	7月13	太平
奧沙打	OZARDA	新加坡	7月13	鐵行
秋田丸	AKITA MARU	新加坡	7月13	天祥
恒信	JUNO	婆羅乃	7月13	澳洲
丹洪	DANHOLM	新加坡	7月13	寶隆
麗施馬士基	LEISE MAERSK	新加坡	7月13	捷成
瑞穗丸	MIZUHO MARU	新加坡	7月13	巴拉多
芝利旺	TJILIWONG	新加坡	7月13	渣華
銀陽丸	GINYO MARU	新加坡庇能	7月14	天祥
日隆丸	NICHIRYU MARU	斗湖山打根	7月14	華成
華星	STAR BELLATRIX	新加坡	7月14	福來
邦士域	BRAUNSCHWEIG	新加坡	7月14	捷成
利華沙	LIVENZA	馬尼拉新加坡	7月15	天祥
民家樂	MANGALORE	新加坡	7月15	太平
印度治美利	REBEVERETT	曼谷	7月15	福來
丹莫多加士	DEMODOCUS	新加坡	7月16	太古
樂迅	LOVCEN	新加坡	7月16	華林
福吉	HOOGKERK	新加坡	7月16	渣華

汕頭·上海·天津線

船名		開往港口	月日	公司
丹碧夏	DENBIGHSHIRE	華北	7月10	渣甸
萬樂	VAN NECK	上海	7月14	渣華
聖愛門	SAINT EDMUND	上海	7月15	渣華
鄱陽	PO YANG	上海	7月18	太古
恒生	HANG SANG	上海	7月20	渣甸
京都	KYOTO	上海	7月28	太平

基隆·釜山·日本港口線

船名		開往港口	月日	公司
喇不喇打丸	LA PLATA MARU	日本	7月10	東方
日蓮丸	NISSAN MARU	日本	7月10	巴拉多
威娜	VENTURA	日本	7月10	美邦
胡佛總統	PRES. HOOVER	神戶	7月10	總統
寶利	PARCORALI	日本	7月10	集興
德和	TEH HU	基隆釜山	7月10	德和
寮國	LAOS	日本	7月2	法郵
赤城丸	AKAGI MARU	日本	7月12	天祥
四川	SZECHUEN	基隆	7月12	太古
里奧	RIO	基隆	7月12	錦良

非洲線

船名		開往港口	月日	公司
三原丸	MIHARA MARU	東南非	7月10	洛士利
第十一東西丸	TOZAI MARU NO.11	東非	7月11	東方
芝本鐸	TJIPONDOK	東非	7月11	渣華
士打巴厘	STRAAT BALI	南非	7月12	渣華
馬六甲丸	MALACCA MARU	西非	7月13	太平
丹洪	DANHOLM	南西非	7月13	寶隆
麗施馬士基	LEISE MAERSK	南西非	7月13	捷成
民家樂	MANGALORE	卡薩布蘭卡	7月15	太平
羅士靈	ROGGEVEEN	南非	7月17	渣華

美洲線

船名		開往港口	月日	公司
喇不喇打丸	LA PLATA MARU	美國	7月10	東方
最上山丸	MOGAMISAN MARU	美國	7月10	洛士利
胡佛總統	PRES HOOVER	舊金山	7月10	總統
威娜	VENTURA	溫哥華西雅圖	7月10	美邦
士打巴厘	STRAAT BALI	南美	7月12	渣華
麗鋒	PIONEER MINX	美國	7月13	美輪
昆士威利	QUEENSVILLE	美國	7月14	多利順
會津丸	AIZU MARU	美國	7月14	洛士利
施依丹	C. E. DANT	美國	7月15	渣甸
加拿大郵	CANADA MAIL	加拿大美國	7月16	福來

澳洲線

船名		開往港口	月日	公司
芝利旺	TJILIWONG	新西蘭	7月13	渣華
安娜碧琪	ANNA BAKKE	西澳洲	7月15	鐵行
太原	TAI YUAN	澳洲	7月18	太古
芝利華	TJILUWAH	澳洲	7月24	渣華
萬樂	VAN NECK	新西蘭	7月24	渣華
浙江	CHEKIANG	南太平洋	8月10	太古

今日明日出入口船隻

今日入口船隻

船名		開來港口	停泊地點	公司
多富怡美利	DOLPHEVERETT（上午九時）	小呂釜山日本	A2	福來
夏利睦	HERMOD（上午九時）	山打根	B6	多利順
瑞陽丸	ZUIYO MARU（下午）	日本	A8	洛士利
成洋丸	SEIKA MARU（下午二時）	日本	B18	東方
雅打總統	PRES. ARTHUR（上午六時）	美國日本	九龍倉滘	總統
威娜	VENTURA（上午八時）	菲律賓	A17	美邦
大家泰	TAGAYTAY（上午八時）	洛杉磯舊金山	A12	多利順
西吐士	CITOS（上午八時）	日本	B9	天祥
海皇	HOI WONG（下午）	汕頭	B	捷順
德達那	TIDRA（上午八時）	新加坡	A7	順昌
美叶臣	MICHAEL JEBSEN（上午）	曼谷	油麻地	振盛行

今日出口船隻

船名		開往港口	停泊地點	公司
曉生	HEW SANG（上午八時）	山打根	B21	渣甸
遊羅怡美利	LENEVERETT（上午）	日本	B10	福來
亞夫	HERVAR（上午六時）	古晉山打根	B7	多利順
讚岐丸	SANUKI MARU（下午）	新加坡歐洲	A17	天祥
漢堡	HAMBURG（下午）	日本	九龍倉滘	捷成
墨爾本丸	MELBOURNE MARU（下午）	新加坡西南非	A15	東方
芝萬宜	TJIWANGI（下午）	澳洲	A2	渣華
湖南	HUNAN（下午）	新加坡馬六甲印尼	太古糖房滘	太古
浩生	HO SANG（下午）	山打根	B22	渣甸
海威	HYDRA（下午）	曼谷	B	多利順
夏利睦	HERMOD（下午）	日本	B6	多利順

明日入口船隻

船名		開來港口	停泊地點	公司
君川丸	KIMIKAWA MARU	日本	A21	太平
三原丸	MIHARA MARU	日本	B	洛士利
月球	MOON	日本	B	集興
華新	PRODUCE	曼谷	油麻地	順昌
德和	TEH HU	釜山	油麻地	德和
阿京城丸	BUENOS AIRES MARU	日本	A10	東方
丹碧夏	DENBIGHSHIRE	英國新加坡	太古橋	渣甸
豐寧	FENGNING	門司	B	太古
日蓮丸	NISSAN MARU	喀喇蚩	B15	巴拉多
邊力治	BENNACHIE	歐洲新加坡	九龍倉滘	邊行
喇不喇打丸	LA PLATA MARU	日本	A4	東方
京都丸	KYOTO MARU	日本	A	巴拉多
最上山丸	MOGAMISAN MARU	日本	A16	東來
芝本鐸	TJIPONDOK	日本	A	渣華
天和丸	TENWA MARU	日本	A	海來
樂生	LOK SANG	日本	B8	渣甸
吾妻山丸	AZUMASAN MARU	日本	A	東來
富寧	FUNING	印尼斗湖	B5	太古
平洋丸	HEIYO MARU	日本	A	天祥
秋田丸	AKITA MARU	日本	A	天祥
安妮	ARNE PRESTHUS	青島	油麻地	華夏

明日出口船隻

船名		開往港口	停泊地點	公司
東偉	TONGWEE	新加坡尼印	B19	大豐行
大立寶	TALAEOT	新加坡歐洲	A3	多利順
渥地吉	OLDEKERK	亞丁歐洲	A9	渣華
瑞陽丸	ZUIYO MARU	日本	A8	洛士利
羅士靈	ROGGEVEEN	上海	九龍塢	渣華
海皇	HOI WONG	新加坡庇能	B	捷順
德達那	TIDIA	日本	A7	順昌
西吐士	CITOS	澳洲	B9	天祥
明訓丸	MEIKUN MARU	美國	A1	東來
厚德馬士基	HULDA MAERSK	新加坡美國加拿大東岸	A11	捷成
成洋丸	SEIKA MARU	馬尼拉	B18	東方
海生	HAI SENG	高雄	油麻地	大信
多富怡美利	DOLPHEVERETT	曼谷	A2	福來
高花丸	KOHKA MARU	日本美國	A5	美邦
雅打總統	PRES ARTHUR	新加坡、科倫坡孟買喀喇蚩馬賽	九龍倉滘	總統
大家泰	TAGAYTAY	曼谷	A12	多利順
大連娜	TIRRANNA	釜山日本	九龍倉滘	多利順
威百倫	WAIBALONG	曼谷	B17	渣華
君川丸	KIMIKAWA MARU	美國	A21	太平

輪船停泊處

船名		停泊地點	公司
蘇拉	SULA	油麻地	澳洲
施珊斯	CERES	深水埗	澳洲
多利斯	DOLIUS	太古橋	太古
邊域奇	BENVRACKIE	九龍倉滘	邊行
僑航	CHIAO HANG	油麻地	大信

截郵時間

今日空郵（星期五）

日本、夏威夷、美國、中南美 上午九時
巴基斯坦、中東、非洲、英國、歐洲 中午十二時
非律賓、西伊里安 下午一時
澳洲、新西蘭、非支 下午三時 馬來亞、印尼、非律賓、加拿大、美國、中南美 下午六時

平郵

中華人民共和國 上午七時
尼日利亞、加納（比屬剛果郵包直達） 上午九時
泰國（老撾經曼谷） 中午十二時
埃及（挪威、瑞典、丹麥郵包直達）、意大利、比利時、法國、荷蘭、西德（瑞士經德那 ）（約旦郵包直達）下午二時 澳門下午一時、六時

明日空郵（星期六）

中華人民共和國 上午七時
南越、老撾 上午十時 日本 中午十二時
泰國、印度、緬甸 下午一時
巴黎、非、英、歐、日、法、夏威夷 下午二時
菲律賓、巴布亞、澳洲、新西蘭 下午四時
中華人民共和國、沖繩、台灣、泰國、柬埔寨、南越、印度、印尼 下午六時

平郵 中華人民共和國 上午七時、下午六時

克里斯多普、委內瑞拉、荷屬安提耳郵包直達、黎巴嫩、土耳其、瑞士、路斯、土耳其郵包直達 中午十二時 東南非（南北羅得西亞及尼亞薩蘭郵包經貝拉） 下午二時
日本、夏威夷、美國、中南美 下午五時
澳門 下午一時、六時

惠刊廣告 請撥電話 四八一〇八

華新 S S PRODUCE
七月十一、十二日落貨 十二日下午開行 直往金邊

華興 M V ANGELINA
七月十四、十五日落貨 十五日下午開行 直往金邊

貴客請到干諾道西廿四號二樓本公司接洽是荷
電話：四四一八五、四九六二九
順昌航業有限公司啓

「安妮」M. S. "ARNE PRESTHUS"
由青島來
約於七月九日抵港 七月十日開往星加坡。
請收貨人速來本公司接洽。付貨人請至李寶椿大樓五二八室聯華船務公司接洽。電話：442578・44749
華夏企業有限公司啓。
畢打街十四號九樓 電話：三〇三三一

M. M. 新型客郵「寮國」S/S LAOS（時速廿一海哩）
直往神戶，橫濱
七月十一日落貨 十二日下午開行
貴客搭船附貨，請移玉步干諾道中五號皇后行樓下香港法國郵船公司接洽是荷 電話：37746 26614
香港法國郵船公司啓

海皇 M. S. "HOI WONG"
七月八日落貨 九日早開行
直透 石叻、庇能
貴客搭船付貨請駕臨敝公司接洽
文咸西街六十八號 電話：四三五九二、四三六七四八
捷順船務有限公司啓

星加坡 祺福船務公司
KIE HOCK SHIPPING CO., LTD SINGAPORE
東偉快船 M V "TONG WEE"
即日落貨 九日早
直透開往 星加坡、耶加達、三寶壟、泗水。
香港總代理 大豐行有限公司啓
永樂西街二〇二號 電話：四四一〇四六、四三五九八、四三六〇五

隆風輪 "TROON BREEZE"
準七月十一日落貨 十二日啓行前往
仰光 科倫坡 築埠
寶號如欲附貨者請至本公司接洽爲荷
中太輪船有限公司啓
德輔道中德成大廈五〇一室 電話：36522, 28248, 31425.